中華郵局特准掛號立券按照總包
特別優益寄遞之報紙

THE MIN KAO DAILY NEWS, CANTON

廣州民國日報

中華民國廿一年一月廿三日 星期六 社址廣州市光復中路七十九號

電報掛號七八弍五
無線電掛號壹弍四八〇
電話 編輯部 營業部 自動機 壹壹八弍〇 壹〇陸七五

第弍五八二號

今日四張零售銅元八枚

總理遺囑

余致力國民革命凡四十年其目的在求中國之自由平等積四十年之經驗深知欲達到此目的必須喚起民衆及聯合世界上以平等待我之民族共同奮鬥現在革命尚未成功凡我同志務須依照余所著建國方略建國大綱三民主義及第一次全國代表大會宣言繼續努力以求貫徹最近主張開國民會議及廢除不平等條約尤須於最短期間促其實現是所至囑

今日新聞提要

汪蔣等昨在陵園會議（一張三版）

日竟干涉我愛國運動（一張三版）

伍對接任省主席表示（一張四版）

中紙昨日又發生微波（一張四版）

華僑中學 預設補習班 招男女生
日班升初中班升高中班特別班 夜班中英數專修班 二月十五日開課 校址維新路馬鞍北街（校舍寬敞膳宿俱備）一月十日起報名 十二一

奉准立案 廣州工程學校招生
本校成立有年教授土木機械電氣工程每科以三年為修業期滿國外大學畢業教師担任教授簡章函索即寄（報名二月一日起開課二月十八日）校址廣衛路 三三一十

駐粵美國喇沙路推廣大學招生
大學選科 商業專修 打字專科 英文夜班 高中 初中（報名）即日起 試驗二月二三日（校址）惠愛西路將軍前 〇三一十

私立宏英中學校招生
現招初中部各級轉學生 小學部各級插班生及升中班學生 考期二月四日 二月五日開課 校址在河南南華中路珠海波光街 膳宿俱備章程函索即寄 一三三一十

光漢中醫學社招生
本社招一年級插班生國歷二月十七日正午十二時考驗章程函索即寄 校址南關厰後街（麥欄街直入）自動電話一〇〇九七 十一一十

大中中學招生
春季初中一年級及升高中升初中預備班新生 高初中一二年級轉學生（二月十日試驗）校址仰忠街 一二三十

上海復旦大學附設 廣州復旦中學招男女生
高中初中小學各級轉學生（報名）一月廿一日起（試期）一月三十日（校址）惠福西路紙行街（章程函索即寄） 一三二十

知用中學招男女生
（中學部）高中普通科師範科各級及初中各級轉學生 試期一月廿八日
（小學部）秋季一，二，四，五各年級 春季六年級轉學生 試期二月七日
（校址）中學部花塔街內倉前街 小學部西門紙行街 八九十

培英中學第一分校招生
本校招考初中二男生及小學各級轉學男女走讀生 報名：一月二十日至二月一日 試驗：二月二日上午十時 開學：二月四日上午八時 校址：西關多寶路尾 五〇一十

聖心中學校招生
升初中班生初中各年級轉學生高中商科一二年級轉學生二月二日試驗四日上課校舍寬大膳宿均備章程函索即寄校址一德路石室內 八〇一十

潔芳女子師範學校招生
（班數）「初中」「升中」「附小」暨「幼稚園」各級（試驗日期）本月廿五日上午九時（校址）河南龍溪首約棲柵 四〇一十

中華中學招男女生
初中一二年班男女轉學生升高中班升初中班新生及插班生（即日起報名）試期：二月三日（男女膳宿俱備）校址：永漢南路倉前街 一一二十

上海新法編織會廣東分會招
手織機科欽結器科學員不論性別年齡凡有志于新技藝及家庭職業者請速報名入學各科均可用絨絲絹線編製各種髮衣飾用品在短期內畢業學成後代人編製品物月收可得二四十元面函授章程函索附郵 廣州惠福西路三五五號 九一十

新華職業學校招生
招初級職業一班 工程專修一班 商業專修一班 測繪專修日夜各一班 報名：由一月二十日至二月六日 校址：中華中路雲台里 一〇二十

南海中學校招春季班生
（學額）初中一年級兩班（共一百名）小學五年級一班（六十名）（試期）二月十四號上午八時（校址）上西關蘆荻東 即日在本校開始報名 詳細章程函索即寄 八八十

廣東無線電學校招生
（一）學額——本科六十名（修業二年）速成班六十名（修業一年）（二）投考資格——本科須具高中二年修業程度而領有証明書者速成班須具初中或同等學校畢業而領有畢業證書（三）待遇——本科生月給津貼十元膳費在內其他服裝書籍另由公家發給畢業後以工程員或報務員委用其成績較次者月給津貼三十元至五十元速成班給津助理員委用（四）報名日期及地點——自一月十五日起至二月五日止在南堤天字碼頭廣東無線電管理局（五）考試日期及科目——二月十一日至十三日三民主義 國文 英文 數學 物理 化學 地理（六）詳章函索即寄（附郵費一分） 六八十

興華中學賣物籌欵會啟事
本校賣物籌款建築禮堂蒙各界送來各種貨品甚為豐富茲定於本月廿一至廿三一連三天為舉行賣物之期歡迎各界參觀入場券每位收銀二毫可將該價購物或食品如先買有購物券者免再者據學生報告有些購物券遺失如有別人拾得視為廢紙先此聲明此佈 九九十

奉准立案 興華中學招生
招初中及小學各級新生及轉學生暨升高中及升初中學生 小學各級兼收女生
報名 由一月十日起 考試 二月三日 校址 高第路麥波巷（章程函索即寄）
本校近年來學者日益衆多以致原有校舍及種種設備均不敷應用因是不得不增建校舍加添設備溯近兩年來增建六萬餘元校舍一座能容八百餘座位禮堂一間圍牆門樓亦重新改建月前又承購對門酒樓茶室工會會址并已興工建築提於本月內工竣以應下學期開學之用其他關于科學儀器室圖書館醫務所會食堂學生應接室廚房浴室廁所水喉電燈檯椅等等無不盡量設備統計建築承購添置等項共需費用銀十三萬餘元關于教職員方面亦已加聘數位有積學有經驗者以資助理管教一切而期毋負各生家長所托為
校長周伯琴 一一五

長城中學招男女生
高中初中各級轉學生英文班一二三四五年級生升高中升初中級生另升高初中夜班生附設膳宿索章即寄校址西濠街 〇九十

嶺南大學員生創辦 思思中學招男女生
招初中各年級轉學生小學各年級插班生升高中升初中預備班學生（膳宿俱備章程函索即寄）考試日期：二月一日（報名即日開始）校址：正校惠福中路，分校河南寶翅一巷 校董會主席鍾榮光 校長黃銳鐘 一〇七九

教廳立案 遠東中學
招初中一二年級轉學 升初高中補習 男女生
即日開始報名 二月四日試驗 補習生隨時入學 膳宿俱備 校址濠畔街 一〇九

私立青年會中學校
二月一日上午九時考驗初中高中各級轉學生二月四日開課有志向學者請到長堤青年會事務所閱章報名 一〇六十

建國中學招男女生
本校現招初中一年級轉學生，升初中班升高中班新生。轉學生即日開始報名二月九日試驗，升初高中班生隨時入學。男女膳宿俱備，章程函索即寄，校址德宣中路粵秀街。 一二三一十

廣東體育學校招生
本期招圖工樂體科春季生一班一月廿五日舉行入學試驗報名處泮塘陳家祠本校取閱章程處永漢路商務印書館 校長陳策 九六十

廣東國民大學暨附中招生
大學招日班法科夜班教育系二月二十日考試十七日報名截止中學招初中一年生（本校初中原有春季始業班）高初中兼收轉學生二月十三日考試 四五十

明遠中學招生
級別：升初中男女生初中及前期小學各級男女轉學生 試期：一月三十日上午八時 分校址：本市長堤潮州八邑會館 即日開始報名章程函索即寄 校長陳宗嶽 一二一十

私立嶺南大學文理農工商各學院暨附中附小附僑各校招考轉學生
「試驗」一月廿五日起「報名」廿四日止 私立嶺南大學校長鍾榮光 六三十

教廳立案 南京中學校招轉學生
初中一二三 高中一二三 小學五六 升高中升初中各級轉學生 校址惠愛中路桂香街 五七十

市立職業學校招生
（名額、女生三十名）（報名）二月二日截止（試驗）二月四日上午九時起 取閱章程處本校惠福東路教育路本校 八三十

婦孺助產學校招生
報名 由一月十四日起 試驗 一月三十日上午十時 校長 謝愛瓊 〇七十

私立廣東中學招初中各級男女生
（報名）元月廿日始（入學試驗）二月三日上午九時（校址）光塔街 章程函索即寄 九九十

廣東中醫藥學社招生
本學社招一年級插班生國歷二月二十日一二時試驗投考可到取閱簡章 地址大德路蘇行街 五三三

保生助產學校招生
報名一月二十日起試驗一月二十八日校址長壽西路章程函索即寄 九七十

圖強助產學校招生
本校添招新生一班有志來學者請來本校閱章程函索章程即寄 校長伍伯良 校址倉邊路舊倉巷 三七十

私立東山培正中學校啟事
啓者本校章程原定二月一日招考轉學新生現因學額已滿屆期中小各級概不招生特此登報通知此佈 四六十

國立中山大學附屬初中女子部招初中一插班生
（報名）一月二十日起廿九止（考試）二月一日（閱章）中大附小樓上本部 四三十

指紋法學傳習所
招第二期夜班兩班學額：共百四十名報名：在文德路十九號本所自一月十八起至二月廿止考試：二月廿一上午九時 閱章處：本所及永漢路共和書局圖書消費合作社 七七十

私立廣州美華中學校招考男女轉學生
本校招考初中一二年級及小學三四五六年各級轉學生 試期：二月二日上午十時 校址：西村美華 閱章程函索寄奉 六〇二十

伍朝樞對接任省主席之表示

外傳已定下星期一就職說並無此意
關於省政問題最注意建設教育兩事
甚願任瓊崖長官職最近或赴瓊一行

中央委員伍朝樞、由港返省、倏忽有日、記者以伍氏前曾奉命接充廣東省政府主席、惟迄今多時、尚未見其表示就任與否、關於此事、外間頗爲注意、故記者爲此、特于昨廿二日下午去謁伍氏於其私邸、叩詢一切、當承延見、是日伍氏御薄絨長衣、態度閒適、記者與晤、畧事寒暄後、即將來意道達、（記者問）外傳伍先生已定下星期一日接任省政府主席、此說確否、（伍氏答）並無此意、（問）聞省府昨已開始辦理結束、準備交代、然則先生亦有準備接收乎、（答）省政府辦理結束、聽候交代、容有其事、但余因未決定就任、故無準備接收、（問）誠如所言、則先生對省府主席一職、接任與否、尚未決定、惟就記者所聞、當局甚望先生能受命就職、俾省政得賴以整頓發展、夫爲桑梓服務、事本至佳、先生何以獨遲遲不欲就任耶、（答）如君言、爲桑梓服務、事本至佳、第不審果有此能力爲桑梓做禍否耳、（問）嘗聞人言謂先生須貫澈軍民分治主張、始允就職、有是事乎、（答）軍民必須分治、夫人皆知、即當局亦注意及之矣、惟余對此主張、始終未有表示、（問）先生此次來省、嘗言係爲與當局磋商本省政治之興革事宜、先生到省既已有日、未審對于整頓省政問題有何商及、（答）關于省政問題、大體均已與當局就商過、余意以爲最宜注意發展者、厥爲建設教育兩事、（問）財政有問題乎、（答）本省財政、前此多用之於軍事方面、今軍事暫定、對于建設教育各方面、當可兼顧及之、（問）先生對省政意見、既聞命矣、瓊崖特區行政長官一職、願就任否、（答）余對瓊崖行政長官一職、固甚樂于担任也、（問）然則先生將于何時就職、何時赴瓊、（答）何時執職未定、最近或將前往該地一行、（問）先生請辭司法院長職、中央准否、最近有無批示、（答）中央對此曾予慰留、但林主席森日昨又來電促余北上、但余甚望中央能予以諒解也、（問）先生將北上否、（答）暫不北上矣、（問）胡漢民先生近頃病勢如何、先生知之乎、（答）余自抵省後、即甚少與胡先生通訊、故其病狀、亦不詳悉、（問）孫委員科有日間來粵促請胡先生北上之說、未審有無此事、（答）當余離京南旋時、孫委員曾有此表示、惟現在是否南來、則未有所聞、（問）于右任先生何時北返、（答）想日間即當北返、惟行期未詳、談迄此、記者以時間已久、恐碍伍氏要公、遂即告退、但據另一消息、當局要人、以新主席伍朝樞既已返粵、極力催促伍氏早日履新、據昨（二十二）日省府秘書處確實消息、及據馮委員祝萬語記者、謂新任省府主席伍朝樞、現決定廿五日就職、即在下星期一日省府行紀念週後十時舉行就職典禮云、姑並誌之、

于右任

昨參觀博物院紀念堂

昨廿二日下午一時許、中委陳樹人、在觀音山越秀酒家歡讌于右任氏、並請博物院美術部主任丁衍鏞等作陪、歡讌畢、由丁主任衍鏞引導、前往參觀市立博物院、于陳二氏對博物院均曾題贈文字、頗爲嘉許、至三時、續往中山紀念碑、紀念堂等處游觀、興盡始各命駕而回云、

李揚敬

改明日赴港轉汕

第三軍各部自分批出發東江後、軍部人員十九廿一兩日亦已分乘廣安艦開往汕頭、李軍長揚敬、原定廿一日偕同各高級人員赴港往汕轉潮安、組設軍部及東區綏靖公署、旋以在省軍務繁劇、故未起程、頃據第三軍部消息、李軍長現已改定明（廿四）日赴港轉汕、副官長許元幹、政訓主任翟宗心、經理處長鄧慶鏣等隨同出發云、

中紙昨日發生微波

淡友乘機造謠希圖漁利
省行基金充足不受影響

中幣擠兌風潮、早經平息、同時由馮廳長積極整理金融、以防好淡友乘機擾亂、最近舊曆年關、好淡友又乘機製造謠言、希圖漁利、致市面銀號及商店、對於中央紙幣、間有歧視、又復發生微波、而廿一廿二兩日、市民携中紙到廣東省行兌現者、亦比較平日畧爲增多、且多數均爲一般找換店及錢枱之伙伴、記者因此事特於昨廿二日訪晤省行

副行長黃冠章

特即詢其原因、及當局對整理金融計劃、據黃副行長稱、市面近日歧視中幣、及本行兌現人數、比平日增多、其原因純爲銀業界[illegible]友製造、謂伍梯雲先生不日就任省府主席職、[illegible]各廳廳長將會更動、而馮廳長已向省府辭職、[illegible]省行下星期一停止兌現等謠言而起、其實馮廳長已決心整頓本省金融、對維持省行紙幣、已擬有整個計劃、且并未有辭職之意、而本行基金又異常充足、決不會停止兌現、查本市市民常常發生不信仰政府紙幣、其最大原因有二、（一）爲本市金融混亂、（二）爲本市金融界幼稚至極、馮廳長現已決定以經濟手腕將本市金融根本整頓、昨日經與沈行長及兄弟等商定、向財政特派員公署及財政廳所屬各承商預借餉額一月、准以兌現中紙九五折解庫、以充省行基金、并決定于本月廿六日以前清繳、如不依期清繳、即行撤辦、本行基金除有此項鉅款幫助外、現財廳并決定將西村士敏土廠招商開投、底價定五百萬元、將投得之款全數撥充省行基金、昨經擬就建議書、原定今（廿二）日提出省務議會討論、嗣以是日不足法定人數、開會不成、故又改於下星期二提出討論、其次并決定發行紙幣、監理會成立後、即發行維持紙幣有獎庫券五百萬元、此次發行有獎庫券、係以全省統稅爲基金、與從前所發行之庫券不同、計在外間流通紙幣不過九百餘萬、本行增多以上數項基金後、不獨能維持舊兌紙幣、且能恢復十元紙幣兌現而有餘、故最近本行紙幣兌現人數增多、實不成問題也、

○……馮祝萬積極維持中幣談……○

（又訊）中央紙幣日前因淡友造作種種謠言致省行發生擠兌風潮、財政廳長馮祝萬、由京回粵後、竭力加以整頓、擠兌風潮始漸告平息、惟一般人以十元中幣兌現期間剩下尚未確定、因此頗存疑慮、記省特於昨（二十二）日下午四時半親赴財廳謁見馮廳長、探詢一切、當蒙接見、並作談話如下、（記者問）日前外間謠言紛起、致省行發生擠兌風潮、究竟原因何在、願聞其詳、（馮廳長答）此次省行發生擠兌風潮、完全係一般淡友揑造謠言、搖惑人心所致、現已秘密偵查、一經查出、定必嚴予懲戒、（問）日來外間對於十元中幣兌現期間、頗有疑慮、究竟何時可以開兌、（答）十元中幣現正從各方面設法籌備開兌、大概於一個月內當可實現、兄弟自由京回粵後、即竭力設法使中幣得早日恢復原狀、日前由一月十五日起、發行有獎庫券五百萬元、此款將來撥作省行基金之用、昨（廿一日）更實行向署廳所屬各承商借預餉一個月、總數約可得二三百萬元左右、此外並擬向省府提議將士敏土廠招商投承、預計可得五百萬元以上、該款將來亦完全撥作省行基金之用、以上提議、本擬於今（二十二）日省務會議席上提出、致因流會未果、但預料此案將來於下次會議時必可通過、總之、凡此種種、皆最近積極進行維持中幣之辦法、至於中幣將來如何、必定負責使中紙於最短期間完全恢復原狀也、（問）近日外間盛傳廳長有倦勤之意、未悉確否、（答）此種消息兄弟亦微有所聞、惟本人做事、素來負責、此次奉命長理財政、對於維持中幣、負有重大責任、自就職以來、無時不以早日恢復中幣原狀爲念、現在關於維持中幣計劃、已次第實現、此時若遽圖卸責、殊無以對國家及吾粵人民、故在中幣未完全恢復原狀及省行基礎尚未完全穩固以前、實無中途卸責之餘地、至於上峯對兄弟個人、亦深望能專心致力於整理金融、決不容有飄然遠行之念、外間謠傳、殊不足信云云、

胡先生病榻吟詩

在港養痾以詩遣興
昨曾致林直勉一函

胡先生在港養病、日惟以詩遣興、昨見其致林直勉書、附除夕及送劉廬隱行五古二首、詞意深雋、如見其人、詩倒用「鶴亭闌中見夢」韻、特錄以饗閱者、

除夕（三倒用「鶴亭闌中見夢」韻）

歲如赴壑蛇、昔人詠以側、韓公更多事、爲父送窮塞、未爲衆生憂、俯仰愧尋尺、示疾如維摩、喻近詞亦迫、繞朝苦用秦、屈原艱去國、除舊當布新、韓南豈轍北、且起視祥和、但願干戈息、誰唱望江南、鍾山尤所憶、

送廬隱行（四用前韻）

昨日不足留、今日不足惻、民聽亦易聾、誰能扶其塞、（宛陵送毛秘校、君能扶其塞）尼父九仞山、杜陵功一尺、（杜句一簣功盈尺）相遇非必疏、相見寧由迫、長安多佳麗、傾城與傾國、獨自海濱人、所思注東北、（借杜句）歸舟乘長風、壯往無所難、物冀吹以息、那爲兒女憶、

又昨日曾致林委員直勉一函、茲探錄如下、直勉兄惠鑒、得新年手教、授木蘭等讀之、皆大笑樂、勝於寫春聯十副矣、勞工學校甚盼速成、其大事業也、頃有書致少楓、附近作、甚新年來爲詩多糾纏、甚於催租惡吏、今早俟開者多、即未能盡、惟冀諒察、即候近安、

第一集團發放各部餉糈

分昨今明三日發給

第一集團軍總司令陳濟棠、近以所屬各軍及獨立師旅部隊多有移動、對經常餉糈及給餉開拔軍費各項、亟待頒發、昨（二十二）日特飭總經理處長黃冠章、向中行領回寄存庫款二十萬元運回總部、計毫洋十五箱、每箱四千元、其餘悉屬紙幣、昨（二十二）日已分給各軍及獨立旅、今日發給教導師、各獨立旅、暨虎門要塞司令部、明日再給發軍教院、測量局等直屬機關云、

第四軍援黑部隊抵湘邊

黃副師長來電報告

第四軍張發奎部、出發援黑、業經元旦在邕誓師繞道柳州桂林、到達全州、已見前報、頃據四集團軍駐粵辦事處消息、第四軍各部自抵全州後、稍事部署後、即繼續開拔、查此次張軍先頭部隊爲十二師吳奇偉部之三十團第一二三營、第卅四團第一二三營等部、廿一日午經已開抵湘邊黃沙河一帶、至第卅六團第一二三營及特務營、機砲營、新編第一營等部隊、即繼續殿後、由全陸續分批推進、大約在廿五日前即可繼續到達湘邊、昨并接到黃副師長來電、告知行程、電文畧謂、本軍先頭部隊養日已由全州開到黃沙河一帶、後頭部隊日內當可陸續抵步云云、

（又訊）第四軍自元旦日在南寧誓師完畢、即於四日分批由邕首途出發、查第一批出發者、三十三團團長歐震、第一營長章文登、第二營長陳侃、第三營長李亮、三十四團團長沈又成、第一營長李度、第二營長吳子常、第三營長唐連、以上兩團由歐震督隊取道賓陽、經柳州桂林直往全州集中、第三十六團團長崔雍、第一營長韋敬福、第二營長李紹安、第三營長黃伯銘、特務營長文湘、機炮營長劉定飛、新編營長尹承鈞、以上各團營由十二師副師長督隊、並率同四軍司令部職員一齊前往云、

軍訓教官定期考試

定二月一日

高中以上學校軍事訓練委員會、自招考軍事教官後、當經報名及各軍事機關送到者、共三百餘人、該會委員長陳章甫、遂於十八日成立考試委員會、以期及早考取各教官、對於考試委員、亦經請總部、教廳、教局、中大等機關送到、各情已見報載、昨據該會消息、陳委員以學生軍行將開始實施訓練、各教官人選、亟須及早取定、以便分配赴各學校担任教授、故特定二月一日舉行教官考試、昨已通知各報名投考教官者知照、同時并着令該會李科長錫鵬趕備考試事宜云、

對外協會電慰東北義勇軍

并賀四軍北上援黑壯舉
分函各省市索取宣傳品

西南各省國民對外協會、對暴日此次陷我東北、莫不目眦髮指、泣血椎心、故該會自成立後、一面喚起西南民衆、作驅日防法、剷共之工作、一面對目前負驅日先鋒之東北義勇軍、暨開始北上驅日之第四軍表示極端之景仰與贊助、昨該會特致電慰勞東北義勇軍、及致賀第四軍北上援黑、電文如后、

○……電慰勞東北義勇軍……○

天津大公報轉東北義勇軍全體同志均鑒、慨自東北變起、空前浩刼、至爲慘痛、幸諸同志、毅然奮起、以黑鐵赤血、與倭奴作殊死戰、義旗所指、迭奏奇功、現威風遠播、敵胆已寒、尚望再接再厲、直搗虜穴、殲除羣醜、還我河山、本會同人、誓爲後盾、特電慰勞、佇盼捷音、西南各省國民對外協會、文叩、

○……致賀第四軍北上電……○

廣西全州第四軍張軍長向華、暨全體同志勛鑒、儉電奉悉、援黑壯舉、薄海同欽、以鐵軍威名、所向無敵、一定能驅逐倭奴、收復失地、而雪奇恥、特電奉賀、并盼捷音、西南各省國民對外協會文叩、并聞該會宣傳組、日前致各省各縣採訪新聞消息、及各級黨部索取書籍函件、亦錄如后、

（一）致縣署函、逕啓者、敝會于一月十八日開執監全會、議決籌辦西南日報社、俾便溝通西南風氣、促進西南文化、由全會推定籌備委員、積極籌備在案、尚望貴縣政府將所轄境內政治、社會、經濟、實業、黨務、邊務等消息、隨時電郵賜下、以便發表、事關至要、務請指導定專員辦理爲禱（二）致各級黨部函、敬啓者、敝組承敝會常務委員會出席之命、向各級黨部、各省政府、各廳索取各樣宣傳品、書籍、公報、以便參考、以後望按期割愛惠賜爲禱、

韶關民衆開會歡迎余漢謀

余改期赴南始檢閱

（專訪）第一軍長余漢謀、二十日由省乘車赴韶關轉往南始檢閱各情、經誌昨報、查余氏原定於廿一日率同葉肇師長動程往南始檢閱、距抵韶後、翌（廿一）日上午在北區善後公署召集李漢南師長及團長等開軍事會議、討論佈置防務、以備辦理剿匪綏靖各事宜後、至正午十二時、韶市農工商學各界、以余氏奉命辦理北江綏靖、率部駐節韶關、乃召集各界開歡迎大會、以表示軍民合作之意、是以余氏遂將赴南始日期更改、旋於正午率同李振球赴各界歡迎會、現聞余氏已定於今明日即率同葉師長勵程赴南始檢閱、（毅）

省務會昨流會

（專訪）昨廿二日星期五、爲省政府第六十次省務會議例會之期、查是日會議、新任省主席伍朝樞、尚未定期接任、廳長金曾澄、已辭去代主席職務、及上午九時各委員到會後、以提案無多、且非關重要、決將提案留至星期二會議討論、至昨廿二日第六十次例會、因上述關係、遂告流會云、（固）

中國國民救國會廣東總會今日成立

下午一時在市師禮堂舉行
選舉執監委員通電各團體

中國國民救國會廣東總會、自籌備以來、各情已迭誌前報、現該會除呈請政府批准備案外、并將各種籌備手續辦理完竣、特定今日（廿三）下午一時假座市立師範大禮堂、舉行正式成立大會、并呈准省市黨部、民政廳、省會公安局各存案、茲將該會內容採誌如下、

會場佈置　該會大會場、假座市立師範大禮堂、門前懸生花橫額及題聯、禮堂門首點綴各種時花、禮堂內遍懸萬國旗、及四圍佈置盆花、左便爲軍樂隊、右便爲各代表座、各種佈置、備極輝煌、

選舉執監　該會採民主集權制度、定執行委員十五人、監察委員五人、候補執行委員五人、候補監察委員三人、雙記名聯選法、按無負名冊唱名發票、

宣誓就職　投票完畢、即照選舉手續開票、選出各執監委員、同時舉行宣誓就職、其秩序如下、（一）奏樂、（二）執監委員就位、（三）執監委員舉右手宣誓、（四）禮成、

通電全國　該會已擬定通電多種、（一）電馬占山將軍抗日到底、（二）電勗東北義勇軍、（三）電全國同胞一致起來誓死抗日、（四）電全國武裝同胞積極備戰、（五）電國民政府實行革命外交收囘失地、

鄒魯今晨由港來省

中大學生備汽車數十架歡迎
到碼頭後巡行市面各路一週

新任中山大學校長鄒魯、廿日由滬乘加拿大總統輪南下返粵、經於昨廿二日下午抵港、中大學生會、及反日會、已派出鄒時通等赴港歡迎、鄒氏抵港後、即晤見胡漢民先生、慰問病狀、並報告南京近况、已於昨晚乘搭泰山省港夜輪返省、今（廿三）晨七時抵廣州、中大學生會反日會接到電報後、昨日已預備白布旗幟數十面、上書「歡迎鄒校長」等字樣、並僱備汽車三十餘架、今（廿三）晨到西濠口碼頭歡迎、鄒氏抵步後、即乘汽車到東山公館休息、歡迎各汽車、則巡行全市馬路一週、並燃燒串炮、以示熱烈云、

◎　◎　◎

趙自新返坪石

第六旅旅長趙自新、應陳總司令召由防來省會商縮裁辦法、趙氏奉令後、遂即趕程來省、晉謁陳總司令、報告駐防經過及請示縮裁辦法、聞其計畫、極爲圓滿、日昨記者特訪趙氏於該旅駐省辦事處、據趙氏答稱、值此國難當頭、庫藏奇絀、我輩軍人、應當共體時艱、絕對服從政府命令、現在關於縮編部隊及防剿匪共、政府已有整個計劃、鄙人諸務經已辦妥、決於明日（廿二日）首途返坪石防地着手縮編云

張達昨日返省

虎門要塞司令張達、日前赴虎門規劃防務、如增築公路敷設電話探海燈各端、大致刻已就緒、現張兼司令以陳總司令久有赴虎門巡視之意、特於廿一日由虎門還返石龍、在師部越宿後、隨於昨（廿二）日晨早車來省、即赴總部晉謁陳總司令、報告規劃整理經過、并請陳氏定期赴虎門視察、聞張氏此行、並對增購新式大砲及高射遠射砲各費、有所商權云、

滬各大學到省募捐之近狀

爲赴東北義勇軍募軍費
連日甚得各當局之贊助

上海各大學赴東北義勇軍司令部派來高郁文、胡秋甫、朱峻德、江甬生、鄧乃灼五人到省辦理籌募軍款事、於十九日抵省、寓中山大學、已誌前報、現該委等正依照政商學界三方進行計劃、積極募捐、昨日即往謁省政府、請與以一具體援助辦法、但因省府適忙於辦理交代事宜、不能即作負責之答復、須二三日後方可擬定示諭、故該委等即轉謁西南政治執委會、得極深之獎許、當由秘書處先捐助一百元、其後具體輸助、容再商議、昨日晚學生聯合會、得該委等到省消息後、即於該會內開會歡迎、并磋商切實援助辦法、但各校惜在大考期內、故到代表不多、然結果仍甚滿意、是日該委等即會同學聯代表、分頭謁見省黨部、得負責委員接見、備極獎勵及援助、該募捐人等又因欲避免冒名混騙等事、對外決不親自收款、悉轉托廣東省銀行、負代收代匯之責、并得該行沈行長熱心先助二百元、以示提倡、該募捐人復呈請市黨部、轉示公安局準于保護進行、想今日當得完滿示復、又聞總商會及各界抗日會等機關、自得該委請求援助後、俱將在會鄭重提出具體捐助計劃云、茲并探悉該軍五百六十餘人、純由上海十六間大學組織而成、組織統系、最高機關爲參加赴東北之各大學代表會、產生軍事委員會、繼由司令部掌握行軍全權、司令官設正副二位、（正暨南、副復旦）下設軍醫處、軍需處、政治部、秘書處、參謀處、副官處、軍法處、軍械處、及直轄部隊等云、

桂劃分剿匪防地

俾各駐軍就近剿辦

廣西訊、省政府近以本省已入訓政時期、各屬清鄉剿匪、刻不容緩、各縣駐軍防地、自應另行劃分、俾各屬駐軍專力清鄉剿匪、以收實效、茲聞省府與總部已劃定田南道屬東蘭、鳳山、西林等各縣清鄉剿匪事務、由二十一師韓彩鳳部担任、鎮南道屬龍州、上金、思樂各縣暨粵桂邊境、由四十三師黃鶴齡部四十五師韋雲淞部担任、柳江道屬柳城、三江、長安等處、及附近各縣、由十九師廖磊部担任、蒼梧道屬玉林岑梧容各縣、由蔣如荃部担任、省會附近邕扶橫水各縣、由總部直屬部隊担任、并由省府於昨九日電令各縣長遵照云、

省府通令預借餉欵一月

限廿六日以前解庫
逾期不繳即行撤究

財政廳爲維持中央紙幣、特擬向全省承商預借餉款一月、將全數款項撥充中行基金、當經擬具借餉辦法、呈請省政府核奪、頃查省府據情、以事屬可行、應予照准、故昨廿二日已通令財政特派員公署、財政廳總分金庫等機關、轉飭所屬承商預借餉款一月、限廿六日以前、准以兌現中紙九五折解庫、并擬定扣抵辦法、從二月中旬起、分三個月內扣抵至扣清爲止、仰即轉令所屬依限清解、如逾期不繳、即行撤究等語、財政廳奉令、今（廿三）日即可轉令所屬遵照云、

二師開抵南雄

第一軍第二師葉肇師部、自奉令出發南雄駐防後、業經節節由原防開拔、茲據該師駐省辦事處消息、頃接電報本師部隊及師部、現經全數到達南雄分防、葉師長亦駐節前方、指揮軍事、昨并召集所部教導團檢閱及訓話、防務治安、亦甚安謐云、

建廳請禁偷採海草

東沙島海草、迭被日本浪人偷採、建廳爲審愼辦理此項案件起見、昨特具呈省政府、請飭市政府迅向日領鄭重聲明、以後不得再有此種行爲云、

陵園昨日有重要會議

汪蔣孫等各要人均出席　多數意見仍主促胡入京

張繼特再南下促胡入京共同負責

（廿二日南京專電）蔣介石昨晚在湯山下榻、今晨即乘汽車赴陵園、與汪精衛孫科及各中委開重要會議、聞多數意見、仍主促胡入京、共同負責、並擬派立法院長張繼日內赴港促胡、

（又電）廿二晨九時汪精衛、孫科、顧孟餘、陳璧君、張繼、鄧力子、曾仲鳴、梁寒操、何應欽、陳銘樞、朱培德等在勵志社集合、稍談片刻、何應欽、朱培德、陳銘樞即往湯山促蔣即晚晉城、汪孫等八人即往總理墓謁陵、奉安以來、汪從未到京、此爲第一次謁陵、故甚悲慟、旋回勵志社休息、林森來談許久、十一時汪偕陳璧君、曾仲鳴赴鐵部訪孫、幷進午餐、馮玉祥、張之江十一時到北極閣訪汪未晤、

（又電）何應欽、朱培德、陳銘樞廿二晨赴湯山晤蔣、暢談良久、下午一時返京、三時許蔣偕宋美齡暨侍衛長王世和等亦乘汽車入城、往陵園、到勵志社晤汪、

（又電）孫科昨歷訪馮玉祥、李濟深、報告在杭與蔣汪會晤情形、馮李均表示滿意、蔣汪孫廿二晨九時、在勵志社會商一切大計、張繼談、胡漢民最近恐難來京、俟于右任返京後、仍擬赴粵一行、

（又電）汪精衛今晨往總理陵謁墓、中委多人偕往、汪瞻遺容、淚如雨下、行最敬禮後、入墓道瞻仰、汪痛哭不止、聞者多爲之感泣、旋在陵墓前攝影、返勵志社、因蔣介石八時尚未入城、約下午晤談、汪即返寓、張人傑、吳鐵城二十二晨抵京、

汪抵京詳情

（又南京專電）汪精衛偕陳璧君褚民誼連聲海等、廿一日下午三時半由滬乘專車入京、中央各委及院部長官、孫科、陳銘樞、何應欽、陳公博、覃振、鄭洪年、葉楚傖、羅文幹、曾仲鳴、鄧力子、朱培德、石青陽、顧孟餘、方振武、陳紹寬、葉恭綽、馬超俊、谷正倫、各部次長、中央各部會代表、全體黨員各團體及華僑義勇軍等、於九時左右到站歡迎、國府市府均派軍樂隊到站、憲兵部警廳派警憲在站警備、各團體代表紛散歡迎傳單等語、情形甚爲熱烈、至十時零五分、汪專車入站、軍樂大作、歡迎人員向前、汪於軍樂及呼聲中、由隨員二人扶掖下車、汪雖清瘦、精神尚健、與歡迎者點首爲禮、頻呼謝謝你們、各報及影片公司紛紛拍照、汪出站後、即偕陳璧君乘汽車直趨北極閣宋子文公館下榻、葉楚傖陳紹寬褚民誼曾仲鳴等、均隨往晤談、各報記者往謁、汪因車上勞頓、由曾仲鳴代見、約改期詳談、汪並在各報啓事、感謝各界歡迎、並電胡漢民促早入京、汪抵京畧事休息後、即赴孫寓與參加各領袖之重要會議、

（又上海專電）汪精衛廿一日晨十時赴醫院、一度診視後、下午三時、偕陳璧君由眞茹上車、褚民誼等亦同車晉京、汪臨行發表談話、（記者問）此次到杭晤蔣、感想如何、（答）鄙人得與蔣先生作長時間之晤聚、覺蔣先生精誠團結共赴國難之決心、至爲欽佩、（問）對胡覆電感想如何、（答）對胡復電、一半同意、一半未同意、此次一中全會推胡蔣及余任政會常委、係會議時輪流主席、此外並無何等特別任務、故常委不在京、儘可由會內另推一人爲臨時主席、已有成例、即三常委不在京、則會議無從進行、此實責難太過之言、此點鄙人與胡同一感想也、惟目前全黨同志、鑒於過去裂痕、謀現在之努力、則胡蔣與鄙人實有共叙首都同心共濟之必要、如謂恐彼此意見齟齬、轉令政府爲難、則各處一方、齟齬更易發生、何如各以其意見、貢於多數、轉爲能舉民主集權之實、胡覆電所以未完全贊同者此也、（問）先生此次入京、所能盡力之限度如何、（答）鄙人以中委資格參加政會、換言之、凡中委可能盡加者、而鄙人亦竭其所能以從事也、惟病體未療、祇能參加重要會議、其他演講酬酢、則暫從省畧、

蔣先抵湯山

（又南京專電）蔣介石廿一晚七時半抵湯山、即在湯山下榻、當夜未入城、孫科七時到湯山候晤九時返城、

（又電）蔣廿一日午十一時由杭州乘自備汽車遵京杭國道入京、沿途各站除添加汽油外、並無停留、下午六時半抵湯山、以天氣已晚、即在湯山俱樂部休息、定明晨入城、首都各機關及民衆團體代表因蔣原定乘飛機來京、故均於今晨十時前後赴飛機場歡迎、嗣聞改乘汽車、又于下午五時後紛赴中山門外迎候、旋以蔣已留湯山休息、乃紛紛返城、

（又杭州專電）蔣介石臨行談話云、余此次入京全以私人資格、贊助當局、絕不任何種職務、既不任固定職務、一切行動、皆可不拘、出入來往、亦較自由、如垂詢對黨國存亡有關之時、不論何時、均可、入京備諮詢、對國事余無特殊主張、汪之主張、即余之主張、到京當隨時貢獻採納、悉由政府當局決定、務使政府完滿執行其政策、記者最後詢以日前先生有進退皆無可逃於責備、現既入京、倘仍有不諒解或反對者、諒不變更負責初心、蔣答、余此次入京、個人當然痛苦、然國事如此、亦不能計個人痛苦毀譽榮辱、無所措意、

滬日人暴動後　竟干涉及我愛國運動

致最後通牒於滬市府　要求解散各反日機關　否則以嚴厲手段對付

（廿二日上海專電　駐滬日艦隊司令、對五日本僧人在華界被毆事、致哀的美敦書與滬市長、要求解散抗日救國會、及其他反日救國機關、否則日軍將取嚴厲行動、

（又電）日本駐華第一艦隊司令鹽澤、竟向滬市政府下最後通牒、實行武力威嚇、首要求市政府對昨廿一日日總領事所提之反抗議、（即十八日日僧五人被毆事及指華方不取締排日等項　立即爲滿意之簽覆、並要求市政府應將滬抗日救國會及其他之反日團體立即解散、如市政府對此項要求不全接納、日軍將以嚴厲手段對待、以保障日人之利益云、

（又南京專電）滬市長吳鐵城因籌備國難會事、於今晨到京、對滬日人暴動案亦向中央有所報告、

（又上海專電）滬工部局接日領函、對日僑越軌行動、不能直接制止、請該局嚴加注意、

（又電）日陸戰隊廿一日遊行虹口一帶、日機一架飛三友社天空示威、又有形如奸細四人到三友廠探視、並詢一切、爲該廠義勇軍拘送市公安局押訊、現該廠義勇軍武裝戒嚴、公安局派警駐守、

（又電）又據確實可靠消息、僑滬日人已有多次會議決、破壞滬市治安、進攻中國黨政軍各機關、日期已定本月廿三日、並向日領請願、要求派兵艦來滬威脅、繼卽拚擊日領軟弱外交、單求對華強硬、仇華氣燄日張、

張學良召將領會議

討論華北軍政問題

（廿一日北平專電）張學良因汪蔣赴京、擬日內晉京謁汪蔣、報告華北軍政及外交各事、張定廿三日召集各將領開會討論華北軍問題政、幷宴各公使、

改組條約委會

（廿二日南京專電）外部條約委員會議決改組、對職權組織名稱均重新規定、俟傅秉常返京決定、外部令劉師舜代國際司長、亞州總務兩司續裁職員一批、各科亦有歸併、

清剿萍茶殘匪

（廿二日漢口專電　羅張陶三師聯防清剿連萍茶各處殘匪、連日斬獲甚多、

吳佩孚抵包頭

張保其宣撫內蒙

（廿二日太原專電）吳佩孚帶隨員千餘、廿一日抵包頭、俟抵大同閻即往晤、吳十八日由臨河電閻、對閻派車等候及擬到大同迎晤表示感激意、

（又電　吳佩孚仍擬繞晉晤閻錫山再來平、傳張學良已電京保吳爲內蒙宣撫使、以懷柔蒙旗、防日脅誘、

國府第一次會議

公布國府委員會議規程　編國府警衛團以重拱衛

（廿二日南京專電）國府委員會廿二晨舉行第一次會議、出席委員薛篤弼、馮玉祥、劉守中、恩克巴圖、陳果夫、李烈鈞、程潛、葉楚傖、方振武、主席林森、文官長魏懷、參軍長呂超、甲、報告事項、（一）行政院呈爲中央政治會議特務委員會議決關於政費減縮原則七項、送院照此原則妥擬辦法一案、經提出本院第五次會議議决各節、除分行外、呈請鑒核、分令直轄各機關遵照、幷飭屬一體遵照案、（二）文官處彙報已辦各案、請鑒察案、（共十六件）（三）文官處彙報行政院會議議決關於簡任以上人員、請予任免各案、（共三十六件）乙、討論事項、（一）議決、蒙藏委員會增加常務委員六人、並交立法院修改組織法、（二）決議、公布國民政府委員會議規程、（三）行政院呈、爲據軍政部呈送師司令部條例、請鑒核轉呈公布等情、經提出本院會議決議通過、呈請國府公布、理合具文呈請鑒核公布案、決議、修正交立法院、（四）行政院呈爲據軍政部呈送兵役法、經提出本院會議決議照轉呈理合備文呈請鑒核、飭送立法院審核施行案、決議、標題上加暫行二字、交立法院、（五）文官處轉呈行政院函爲國難會議會員人選、現經擬定一百八十九人、相應函請轉陳聘任案、決議、照聘任、並交立法院查照、（六）議決、公布修正礦業法第二條第九十三條及一百一十六條條文、（七）決議、考選委員會秘書長沈仲遠辭職、照准、（八）本府參軍長呂超呈爲本府警衛軍業經奉命改編普通師、擬將駐府守衛部隊調回訓練、查本府警衛關係重要、擬請令行行政院轉飭軍政部、將向駐本府警衛部隊、仍恢復名義駐府、担任警衛任務、或另行編練、以重拱衛、而壯觀瞻案、決議、留原有一團編爲本府警衛團、交行政院轉軍政部遵照、

義勇軍力禦日寇

防範周密朝陽以東尙安　北票始終未落敵人之手

（廿二日北平專電）北票義勇軍力禦日軍、頗周密、朝陽以東尙安、

（又電）義勇軍被日軍擊散後、復在錦州與城廂結合、二十夜突向連山日軍進擊、將連山奪回、幷奪槍械甚多、室師團得訊、急調日兵一營、向我猛攻、我軍幾受圍困、退韓家溝、日軍續轟吉興城、澈夜砲聲不絕、今晨日飛機來炸、幷開機槍掃射、義勇軍傷亡頗衆、燬韓家溝鐵橋鐵道、向門田以北退却、

（又榆關專電）北票始終未落敵手、現義軍與敵在該地戰極烈、義縣、黑山、北鎭、新立屯等處敵香村鈴木等三旅、二十日起向沿柳牆東各義軍總攻、

（又天津專電）十九二十兩日牛莊黃沙坨八角台等均有激戰、義勇軍因人衆畧佔勝、二十起多門師團、由海城大石橋營口三路進、又調多機向黃沙坨擲炸彈、義勇軍撤至達都牛泉、同時高山子附近義勇軍被鈴木旅衝破、致與牛莊義勇軍隔斷、新立屯黑山北鎭義縣各地義勇軍被威脅、二十日起西向熱境撤至醫巫閭山及高台嶺、該地高原難戰、日派飛機進擊、

（又北平專電）秦皇島日艦現達十一艘、英美艦五艘、日陸軍五百乘艦到關家萬外屯前所沿鐵、迄二十一晨未停戰、敵六飛機往來聯絡偵察、義勇軍剜雖仍奮死抗鬥、但因敵砲火壓迫、漸有向熱邊及醫巫閭山移動勢、查該地勢險密、將來日軍決無法進攻、多門師田野旅二十日全出動、由大石橋海城營口三路馳援牛莊台安黃沙坨、與義軍混戰終宵、迄二十一曉義軍退出牛莊、在遼河兩岸繼與敵搏戰、仍保有台黃達都牛綠等地、惟因敵另由滿幫子截擊高山子義軍、二十一日聯絡斷、

欒邊防署移平

（廿二日天津專電　欒州邊防署移平、人員定廿二晚專車完全赴平、

津日軍開北平

（廿二日天津專電）天津日軍廿一日奉命抽調一中隊三百餘名赴平護僑及使館、日兵仍往來平津秦榆不絕、偵我軍情、

韓擬接收青商品檢驗局

實部請電韓制止

（廿二日南京專電）韓復渠又擬接收青島商品檢驗局、實業部請行政院電韓制止、

閻山錫將赴京

（廿二日太原專電）閻錫山因汪孫等催促、決擬日內赴京、

滿案調查團已着手籌備出發

將經過美國而赴遠東　外部搜集材料供參考

（廿一日日內瓦專電）滿案調查團已着手籌備出發、約二月初即可首途、將經過美國而赴遠東、到美時美代表麥凱乃加入同行、

（又南京專電）外部近因國聯調查團瞬將來華、關於東北事件、須充分供給查料、予以便利、特於部內設一東北事件編譯委員會、搜集日本侵畧東三省確實情形、隨時編譯、以供該團參攷、內分翻譯、編纂兩股、由譚紹菊、廿介侯分任主任、

（又倫敦專電）英代表列頓氏已被推舉爲滿案調查團主席、今晨已開一次會議、討論工作程度、及赴滿日期、但美代表麥該氏尙未到、

（又路透社日內瓦電　波蘭政府照會國聯、謂國聯行政院之非常任代表不入選爲滿案調查團委員甚爲可惜云、

國聯又將開會

（又倫敦電）國盟會理事部定於下星期四開會、英外相西門爵士將於本星期六赴日內瓦出席會議、此次之理事會議又復以滿案爲主要之工作、

（又日內瓦電）國聯行政院主席白里安對各代表談話、謂滿案調查開始工作、然今之環境與上次行政院開會時已不同、但無論如何、國聯之兩議決案所規定、關係國應踐行之責任、至爲尊嚴、故該兩議決案在形式上仍爲防止侵掠滿洲土地之保證、是亦即爲國聯行政院仍留在臨時開會時期之根據、滿洲之變態的局面、已急劇的依九月三十日決議案漸次恢復常態、蓋所以避免今之事態變成一國際上無所根據之創例也云、

漢請對日絕交

（廿二日漢口專電　反日會各團體電請中央即日宣佈對日絕交、扶助義軍、收復失地、

平津索欠教員

昨招待京記者

（廿二日南京專電）平津國立各院校教職員代表王季緒等、廿二下午五時在中央招待新聞界、到記者十餘人、由王季緒致詞、報告平津各校現狀、無法維持、及來京請發校款毫無結果之經過、請輿論界予以援助、

英報否認東省多匪

日軍此次行動大傷世界公論

（廿一日路透社倫敦電）英國曼遮士加打第安報、發表論文四篇、標題爲國聯與東三省、其第一篇對日本尤多攻擊、內云日人謂東三省土匪隨處向日人襲擊、然所匪者、果爲兵耶、抑匪耶、大抵因中國未正式向其宣戰、故官兵遂被指爲匪、世界人士如稍明理者、當知今日東省之匪、果爲誰矣、該論文末謂此次日軍行動、實大傷世界公論云、

日人一再干涉我國輿論

既要勒令北平晨報停刊　又要上海民國日報停版　申報新聞報均同時戒嚴

（廿二日北平專電）北平晨報、日前爲登載韓獨立黨宣言、爲日人所忌、乃向張學良要求勒令停刊、北晨願當撤去負責編輯、日人不信、復向張恐嚇、謂不停刊、則日居留民、將對北晨有所表示、現未解決、津日軍三百餘、廿一奉令來平、漢僑使館日兵、仍不斷往來平津秦榆、談我軍情、

（又上海專電）滬日總領事廿一日至市政府竟反抗議十八日日僧五人被毆事、要求道歉、幷保証賠償損失取締排日等項、對日浪人縱火案、僅口頭表示遺憾、廿一日民國日報標題有「日浪人藉陸戰隊掩護施暴」語、日僑復開緊急會議、認該報對帝國二次大不敬、再由日領事向市政府提嚴重抗議、竟要求予該報以停版撤職等處分、吳鐵城未允、傳日浪人將向該報襲擊、廿一晚該報已嚴重戒備、申報新聞等各報館亦戒嚴、望平街空氣緊張、

發明導火電機

試驗成績甚佳

（廿二日北平專電）蔡霖生發明飛雷後、此間又有譚文侯者發明電氣導火機、以爲放射飛雷發火之用、譚昨午攜機到中央社試驗、結果甚佳、現譚兌蔡住址、以便與蔡合作云、

宋子文出國說

宋氏自云將赴法

（廿二日上海專電）外傳宋子文將出洋、記者二十晚在城站晤宋、詢以傳說確否、答確有其事、詢是否出任駐法公使、答尙未正式發表、但已決定不日赴法、

李石曾否認程伶領取庚欵

（廿二日上海專電）李石曾二十廿一兩電王季緒等、稱程赴歐經濟、或爲國內經濟名家所代爲揑注、或爲其本人自費、報紙指爲出自庚款、尤屬無稽、

國難會議會員

丁文江等一八九人　經行政院擬定函請

（廿二日南京專電）國難會議會員經行政院擬定、國難會秘書處昨經分別函請入都出席、該全體名單如次、以姓字筆畫多少爲序、丁文江、王大楨、王克敏、王世杰、王造時、王星舟、王景岐、王雲五、王揖唐、王崑崙、王曉籟、王震、王禮錫、尤烈、巴哈布、史量才、朱葛爾、朱兆莘、朱廣偉、朱慶瀾、伊德欽、汪伯奇、汪榮寶、吳佩孚、吳經熊、吳鼎昌、余日章、谷鍾秀、李石岑、李清泉、李登輝、李書城、李煜堂、李銘、李璜、李錫恩、何公敢、沈尹默、龔葉賢、杜惠生、杜錫珪、杜鏞、那彥圖、那本濟、勒色楞、巫明遠、沙克都爾、札布沙里瓦、呼圖克圖、金井羊、金問泗、周作民、周詒春、周鯁生、林文慶、林光漢、林忠鈞、林義順、阿汪札巴、阿育勒烏貴、阿穆爾、耶、格勒圖、卓特巴扎布、胡文虎、胡元炎、胡孟嘉、胡庶華、胡適、胡春霖、胡霖、段祺瑞、貢覺仲、唐文治、徐新六、徐淑希、徐紹楨、徐謙、馬良、馬君武、馬寅初、馬福祥、孫洪伊、孫傳芳、夏鴻、班禪喇嘛、凌陞、陳三立、陳少白、陳垣、陳密來、陳祿仁、陳耀德、陳錦濤、郭春秧、郭泰祺、曹耀堂、曹麟生、張一麟、張汪福、張志潭、張伯芩、張東蓀、張寅、張嘉森、張嘉敖、張耀曾、馮少山、馮自由、許世英、許崇清、章士釗、章炳麟、章嘉呼圖克圖、梁士詒、梁建章、陶希聖、陶知行、梅思平、莊蘊寬、陸伯鴻、崔霽南、黃右公、黃伯耀、黃侃、黃炎培、黃金榮、黃造、黃海山、黃節、湯爾和、褚輔成、賈景德、賈德耀、曾琦、童冠賢、彭學沛、翁文灝、傅斯年、雲端旦、楚克、雷殷、董庚、董顯光、楊銓、楊壽彭、虞和德、載濤、業喜、海順、葉荃、葉惠鈞、葉琢堂、趙熙、趙鳳昌、熊希齡、榮宗敬、德穆、楚克棟、魯景、劉汝賢、劉治洲、劉哲、劉家駒、劉崇傑、劉景山、劉鴻生、談荔孫、黎照寰、臧啓芳、潢羅沙、鄭達初、蔣北斗、蔣廷黻、蔣夢麟、穆湘瑤、錢永銘、盧永祥、盧熹、盧學溥、歐陽南、鍾天心、鍾榮光、薩鎭冰、鄺炳華、關崇穎、羅隆基、羅貢華、顧維鈞等一百八十九人、

白崇禧首途返桂

昨晨乘車赴港謁胡　留一二日乘輪返桂

第四集團軍副總司令白崇禧、去年由桂來粵參加國府工作、迨粵府結束、又因協商西南國防、故迄經數月、尙未離粵、近以第四軍出師援黑、又接李總司令宗仁電告、以本人留京贊勷中樞要政、着代理四集團軍務、白氏奉電後、原定兩日成行、嗣以于右任先生抵省、有所酬酢直至昨（廿二）日始將粵方各事辦妥、於晨早七時三十分、由東山李公館偕同副官游某及隨員六七人、分乘汽車至大沙頭車站、搭廣九第一次快車掛花卡過港、轉輪返桂、整理桂省軍政要務、到站送行者、計有各當局代表及四集團參謀長張任民、駐粵辦事處主任王遜志等十餘人、查白氏到港後、則往赤柱、謁胡先生漢民商議公務、約留一二日始由港乘輪回桂、預定行程先到梧州、次到貴縣、最後回南寧、約留數日則赴全州桂林檢閱援黑之第四軍、聞白爲西南執行部及政委會委員之一、一月後再來廣州云、

明天廿四星期日換映眞正片上發音環球公司再接再勵繼默片野人記攝製完全與默片不同全部音樂洪荒猛獸武俠驚險大名畫

〈續野人記第二卷中集〉

新國民有聲大戲院

不鳴則已 一鳴驚人 RKO百代到粵第一聲驚人戰事名作

祇有今天放映全部戰爭肉搏衝鋒砲火連天震人心魄勵人壯志推翻冠軍大名畫

無邊勝利 BEYOND VICTORY

With BILL BOYD JAMES GLEASON ZASU PITTS LEW CODY MARION SHILLING MARY CARR

An RKO Pathé Feature

全片都是連天的炮火，血淚的結晶，寫五個勇敢的兵士，困守孤城，賴兩枝機關槍，一百個手榴彈，抗千軍萬馬之進攻，儼如今日馬占山將軍之孤軍抗日，不特鼓勵人們上陣殺敵的壯志，且足鼓動人們為國效死的決心，誠今日中華民族最需要的興奮劑也，

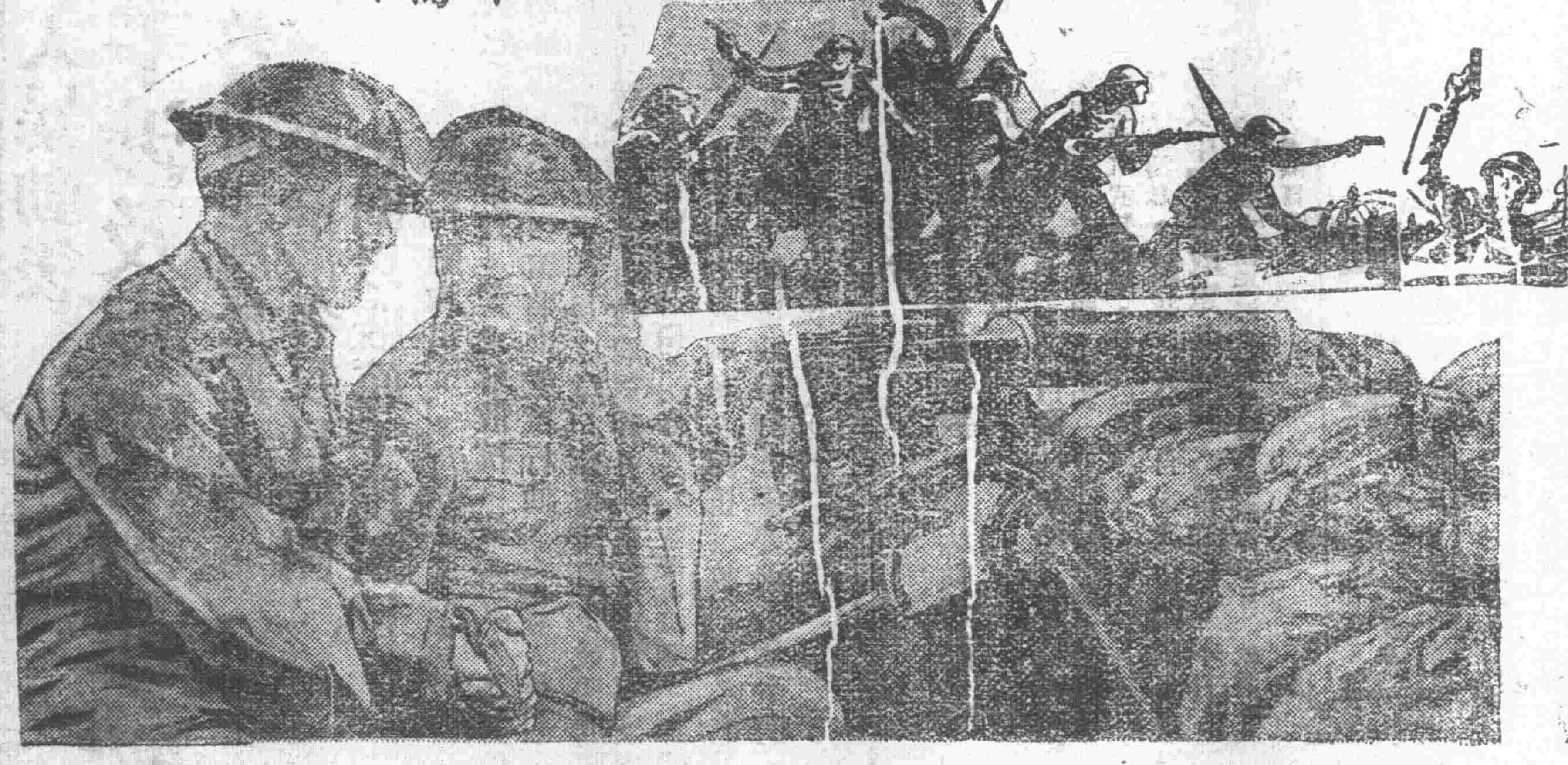

戰爭！戰爭！第三個戰爭！

寫戰則劇烈無倫比美西綫無戰事」！

寫愛則感人最深勝似四子從軍」！

充滿槍聲與彈影！

充滿血腥與哀號！

充滿呼喊與前進！

岐關車准國歷一月十七日由澳門通車至石岐車費二元四毫

岐關公司啓

廣九鐵路管理局啓事

本局證章由本年一月十九日從新換發一種爲燒青藍地金字長方形一種爲古銅色長方形所有以前發給之圓形舊證章一律繳銷作廢　中華民國廿一年一月廿日

廣韶路局廣告

外埠及本市粵路股票登記及抵換公債事宜現奉建設廳核准再展限三個月自廿一年一月十五日起至四月十四日止如有未登記及抵換公債之商股務須依限到局聲請辦理毋再逾限自悞此佈

前曾承領大沙頭官地者注意

本局整理大沙頭官地現佈告各業戶由一月四日起限一個月內來局申請登記以憑彙辦凡前曾繳款領照者務於二月三日以前帶同原發實收及影片來局登記一經逾限即視爲放棄時效嗣後不得出而主張切勿遲延自悞爲要　廣州市財政局啓

廣州平民日報啓事

本報原定本月廿一日出版嗣因修機未妥迫得暫行展期現決准期本月廿五日出版此佈　社址廣州市光復中路六十五號

中國煤油股份有限公司招請代理

敝公司現擬添招本省各屬代理者待遇優厚凡有推銷能力欲爲代理者請於每日九時至五時駕臨廣州市西濠口嘉南堂西四樓本公司面商一切爲荷　中國煤油股份有限公司啓

華東影相放大不計本

放大相一元起碼　影奕一款送影四寸相一張　影相八折加送相架　晒相亦有相架送　由元月廿一日起兩星期　地址泰康路六號

中山大學農場苗木大減價

本場有大宗良好苗木現爲推廣起見減價出售五尺高之有加利樹每株減沽壹毫二仙各界採購務請從速　「地址」廣州東山中大農場營業部

遺失聲明

卜號即日被匪竊去梁欄路公昌銀號一月十四日發出籍字第六十三號四百元收條一張內書收到常隆號雙毫銀四百元字句除通知公昌銀號聲明報失註銷另行補發及備文太平分局存案外特登報章聲明倘有拾得該收條視作廢紙不能發生効力此佈　民國廿一年一月十七日　六二三路裕利祥謹啓

上海東亞體專同學公鑒

逕啓者茲訂於一月廿六日下午四時假永漢路雙門底菊坡酒家開聚餐聯歡會凡我同學務請依時駕臨并帶餐費三元爲荷　留粵同學黃滄一等啓

黃埔軍校剿共討蔣同學會失業會員注意

本會現定於本月二十日起至二十二日止在本會發給失業會員遣散費希各失業會員携帶私章及登記證來會領取逾期不發幸勿自誤爲要

覺悟通訊社啓事一

本月廿一日爲本社九週年紀念辱荷各機關各團體寵錫鴻篇巨製貺贈多珍銘感無似謹此鳴謝

覺悟通訊社啓事二

敝社成立迄今九年辱承京滬港粵各報館採用暨海內外人士獎勉感謝殊深茲由本年起擴大宣傳努力工作增聘記者專訪周諮新聞消息務期確實敏捷以副同業雅望尚希垂察爲荷

駱楙華啓事

報載楙華涉有舞弊嫌疑情事幸蒙長官查明殊非事實現仍照常在公用局供職辱承親友存問慰感無似楙華羈身未克親往答拜謹登報鳴謝并誌歉忱伏祈　亮察

東山亞細亞旅店 本月廿一日開張啓事

本店爲便利各界人士起見設備雅潔廳房優美傢私定價低廉尤便學生經濟寄宿不惜資本志在服務不在求利望各界人士光顧嘗試之　廣東東山廟前直街亞細亞旅店啓

中國國民救國會廣東省支會籌備委員會緊要啓事

本籌備委員會第八次會議議決爲遵照民衆團體組織法令改名爲中國國民救國會廣東省總會并定于本月二十三日（星期六）下午一時在永漢北路市立師範學校開成立大會選舉執監委員屆時務希我全體會員準時出席參加爲要今因時間迫促誠恐通函不週特此登報佈露

公安局招投工程

本局現再定期於本月二十七日下午二時在局內開投建築懲教場內不良少年習藝所工程如有意投承者先期到局取閱圖則章程屆時携帶押票銀三百元來局競投可也此佈

第一集團軍總部籌建總醫院委員會招投第二期工程廣告

本會擬建管理室及電療室工程一座茲定於二月三日下午三時在文德路本會開投如欲投承者可到西村公路旁大刀山本會工程處取閱章程圖式屆時落票競投可也

從化縣李縣長振興教育之政績

從化地瘠民貧學務衰落自民十七年李縣長靈根攝篆後本敬恭桑梓之心爲振興教育之計在任僅數月竟能創設初級小學校二百餘間並創辦師範講習所培植教材取締私塾改良整頓不遺餘力學務猛臻發展縣民久已頌德歌功迨民國二十年李公奉委復權邑篆接任未及一月仍本從前發展教育宗旨整理全邑學務近更撥款增築中學校及一二六七各高小學校校舍展擴操場並撥款建築留省學會極謀刷新教育素具熱心將來邑中學務發達人材蔚起皆出李縣長惠賜深慶得此賢長官誠爲造福桑梓不淺矣　縣立初級中學校第一二六七高級小學校全體同人敬頌

廣東省教育會續辦教育職業介紹

本會繼續辦理教育職業介紹各地公私立學校如欲聘請教職員者請親到或函向教育路本會登記以便介紹

欲研究德文注意中德中學校招

高初中轉學生　升中預備班　德文專科生　掛號處永漢路保光眼鏡行　芳村本校函索章程即寄

市立實驗中學校招

升初中班男女生　附小各級生　（一）校址惠愛西路　（二）報名一月十八日起　（三）試期升初中班免試小學二月一日上午八時　校長廖奉恩

私立廣州大學招生

夜班、法律系、政治系、各一班暨日夜班各系轉學生　二月廿五日試期　校址東橫街簡章函索即寄　（報名二月廿三日止）

千頃中學招男女生

初中預備班男女生各級轉學生　（校址）維新路膳宿俱備

中華民國廿一年一月廿三日　廣州民國日報　星期六……第二張……第一版

中華有聲電影院

明天放映

明天放映

放映名片，券價畧增，勢必擠擁，火速定座

看：歌后之晨光出浴，令你魂銷！
看：歌后之柔媚表演，令你動情！
聽：歌后之美妙情歌，令你陶醉！
看：色鬼之一身牛力，令你振驚！
看：色鬼之冒充斯文，令你肉麻！
聽：色鬼之粗言粗語，令你大笑！

翻遍康熙字典無只字可以形容這片的美妙

◁原譯安娜言行錄▷

響滿全球声色俱佳之電影歌后珍納麥唐娜曁色中餓鬼域陀麥勒格連
合演艷的妙趣作　無情柔空　可歌媚前　之比雋譜絕

是電影歌后
在銀幕上苐一部絕作
是色中餓鬼
在銀幕上苐一次結婚
是霍士公司
去年苐一部入選名片

諧趣處，令人笑不可仰；香艷處，令人意蕩神迷

光幻艷香

◀原譯安娜言行錄▶

有凶浩。有唱歌。璇宮艷史之藉以動人者，本片都有

農林局

指導農民組灌溉合作社

派員赴番北調查灌溉情形

在鴉湖鄉先組合作社十個

建設廳農林局自馮銳接任局長後、爲切實發展本省農業起見、特擬定增加農民生產、改善農村經濟組織、及改良鄉村工藝三項計畫、查其第一項計畫、經已由各農業專家、切實研究、並擇可以實行者盡力推廣矣、第二項計劃、即是改善農村經濟之組織、除飭農業經濟系擬具全省農村合作社暫行條例、農民銀行及各種合作社章程、轉呈省府核准、以便施行外、昨幷飭該系調查合作兩組主任李錫周、黃震廷前赴番北鴉湖鄉、調查該處耕作情形及灌溉制度、據調查所得該鄉耕地廣闊逾二萬餘畝、但水量缺乏、灌溉殊感困難、故該鄉鑿井以應灌溉者、數在二千以上、年中糜費固鉅、且於人工及時間上、亦不經濟、據李黃兩員所計算、如該鄉各農家均用水泵灌溉、每年可省經費一萬餘元、幷可得三造之收成增耕稻田三百餘畝、其益處殊多、因此該局馮局長、乃決定派員在該處指導農民組織灌溉合作社、以利灌溉、再飭李黃兩員將此種利益對該鄉農民宣傳、幷在該鄉辦事所、召集農人會商多次、現已議有辦法、擬仵該鄉組織灌溉合作社十個、不日可成立云、

鄧召蔭返粵今日可抵港

前財部職員昨晚赴港迎接

該部辦理結束日內可竣事

（專訪）前國府財政部長鄧召蔭、奉孫委員哲生電召北上、勷理要公、鄧氏奉令、飭除屬將財部趕辦結束外、本人則赴滬北上、業已多日、鄧氏現以北上任務已告完竣、特於去月廿一日由滬趁搭加拿大皇后輪返粵、事前經致電向前財部總務司司長陳德光報告返粵行程、陳司長接電後、以鄧氏今日（廿三）即可由滬抵港、遂於昨廿二日下午四時十分、偕科長陳超若、及秘書等數人乘廣九快車赴港、候迎鄧氏、聞鄧氏抵港後、一二日內即由港返省、又查財部辦理結束、日內將可竣事云、（東）

高等法院

組考核各縣司法委員會

章程已擬就議決後即實行

（專訪）廣東高等法院院長陸嗣曾、廣州地方法院長楊宗炯、自就職後、對院內事務之整頓、積案之清理、不遺餘力、現陸院長更爲整理司法弊病、以蘇民衆、特於前次會議時、提議組織考核各縣司法委員會、查該會章程、刻已由楊院長、廖首席、楊庭長等起草完竣、定委員五人至七人、準下次會議時提出討論、閒通過後即實行組織云、（慧）

廣西增購飛機

廣西民用航空籌備以來、積極規劃擴充、飛機一項、亦已購置多架運桂、現查桂特派財政廳長兼省行行長黃子敬、又偕同空部人員趙某赴港、在遠東公司定購飛機三架、此外幷由前廣州國府參議馬昆（英人）介紹、向英國購戰鬥機三架、均已互訂合同、日間當可陸續運桂云、

自治員養成所

畢業考完

（專訪）廣東省地方自治人員訓練所、自開辦以來、迄今三月、成績頗爲卓著、經誌本報、查該所業經本月十八日行畢業考試、昨廿一日經已考完、俟閱卷完竣、二月一日舉行畢業典禮、閱畢業後於二月

全省營業稅

分十三區征收

每區設主任一人

財政廳自去年九月一日開征本市營業稅後、稅收頗具成績、至各屬開辦日期、廢曆明年春間即着手舉辦、關於征收辦法、據財廳營業稅主任麥棠稱、劃全省爲十三區、每區設主任一人、其職權與本市各區營業稅主任畧同云、

十五日以前、選擇成績優良者、派往各縣服務、至派員多寡、以縣分大小爲標準、一二等縣派一科長、兩科員、三四等縣派一科長一科員云、（參）

◎◎◎

德國最近外交政策

主要精神在修改和約

聯法聯美之前因後果

柏林報紙有詳盡分析

柏林訊、一九三一年一月一日白魯寧黨之機關報日耳曼尼亞曾登載社論、標題爲「本年爲修改條約之年份」、同年十二月二十五日同一報紙、評論巴塞爾委員會報告之文、亦題曰「修改正在進行」、前後兩篇文字、意義相合、實非偶然、最近一文節述本年德國外交政策所根據之主要精神、此種主要精神、德國政府繼續維持、不肯稍懈、其收效如何、在所不計、所謂主要精神、在「修改凡爾賽」和約、無論在何種事項之內、均可見之、且無論以何方法必求其貫徹、德國政府本此精神、故於一九三一年前數日、實行其所謂之積極外交政策、嗣復利用世界經濟恐慌之反響、以求達到共同目的、德國政府之所以尋求新外交政策、而樹立新目標者、其大部份原因、實由於一九三〇年九月十四日國家社會黨選舉勝利所致、此種新外交政策、雖時時失敗、而德國政府仍堅守不易、並採納希脫拉黨要求之一部份、作爲政府之主張、冀以減少希黨宣傳之力量、此外德國外交部一部份人之主張、亦與有力焉、緣史特萊斯曼與法接近政策、在外部中人視之、以爲自萊因河撤兵以來、失其意義、現在應另定一新目標、而採積極政策、此新目標即在求凡爾賽條約之瓦解、依此政策、則必向德國民衆宣傳、實法國爲主要負責者、並謂擁護凡爾賽「恥辱」條約者、現在僅一法國、如此則德法邦交必日趨冷淡、主張此種積極政策者、以爲如此進行、自有危險、但其所欲達之目的而論、則此種危險殊不足慮、德人攻擊凡爾賽條約共有三點、第一爲土地條約、第二爲補償條約、第三爲裁兵條約、德奧關稅聯合條約之訂定、即在對凡爾賽條約之第一點施行攻擊、此事暗中準備、歷時甚久、迨計已成熟突然發表、乃博得國家主義派一致歡迎、於是大日耳曼主義派報紙、大爲慶幸、謂德國漸次恢復其戰前之精神、準此、「向西進行」以及「中歐受德統治」種種野心前受爭戰之折挫、現又恢復舊觀矣、然德國外交家固不料此種政策在國際上遭遇強烈之反抗、而德奧關稅聯合條約竟以失敗於日內瓦、其負實內閣且因此而喪其生命、當此時也、德國金融重感困難、外國在德資本驟形減少、推其原故、實因德奧關稅聯合與其他德國國家主義派之表示、使全世界人士發生不良印象有以致之也、由是財政問題之重要、遂超過純粹政治問題、德國乃轉而聯美、美國債主爲挽救資金計、出爲援助、遂有胡佛緩付戰債之提議、此時白魯寧恍然其對法積極政策之錯誤、乃於六月二十四日演說、表示其「與西方睦國妥協之誠意」、此種表示、出於眞誠、惜爲時稍晚、自是以後、德國部長於七月間來訪巴黎與倫敦之談話、以及賴伐爾白里安之赴柏林、皆爲德國悔悟之影響、凡此諸端、在心理中自然發生良好結果、而法經濟委員會之設立、亦即兩國接近之實際上效果、但兩國之接洽、無論如何有益、究未能達到白里安與史特萊斯曼所準備之眞正接近、其原因甚爲明顯、蓋德國財政困難、時希望法國即時與以物質上之援助、而法政府要求以政治上收效爲交換條件、德政府受國家主義派之拘束、未能與以滿意答復、法政府乃保留其金錢不爲援助、當時德國政府一方受國家主義派之牽制、一方受國防部反動派及大總統左右之影響、乃恢復原來之積極政策、此種政策曾一試於德奧關稅聯合而遭失敗者也、德國此次再試其鋒、係向楊格計劃及凡爾賽條約之裁兵條款受其攻擊、按各國爲救濟德國目前困難、俾能靜待時局之改善、曾主張一種臨時解決之辦法、乃德國明白宣言、不願接受此種臨時辦法、德國之意、實以爲世界經濟恐慌、實予法以根本補償問題之唯一機會、下次各國政府開補償會議時、德國即擬挾此宗旨前往赴會、以期貫徹其修改凡爾賽條約之精神、即關於限制軍備之會議、德國亦不外以此精神準備赴會、德國政府主張與國家主義派之主張、容有區別、但就其根本上言之、則無論關於軍備或補償問題、兩者之要求固全無區別、緣國家主義派雖未主政、然其政見他終必強迫政府採納之也、以上所云、就德國外交政策上言之、實爲一九三一年重大之結果云

英報洞見日人肺肝

葫蘆島築港不再反對

對同一排貨態度不同

世界新聞社譯神戶英報云、日軍一攻錦州之後、葫蘆島與錦州密邇一度、東報立即予以注意、並有報告謂葫蘆島築港工程所存於瀋陽各銀行之工費、已被阻止提取者、而日來此種態度忽有一種善的改變、據聯合社錦州電稱、現有日軍若干駐在葫蘆島、該地築港工程、正在大舉進行、同時日當局聲稱、荷工程果在進行、吾人並不反對、日軍在滿爲維持治安秩序、故有利於葫蘆島之工程、日陸軍並無阻撓在葫蘆島築港之意、」按自葫蘆島築港工程開始後、日本報紙自始即加以種種之指摘、甚且有謂中國人覺無管理、一海港之能力者、今者形勢一變、殆在新政局之下、葫蘆島已不復有與大連競爭之危險、故征服者不妨取寬大之態度歟、惟日陸軍情報處對此事之眞相、斷然較任何人爲明白、今乃謂「荷工程果在進行」一若消息不靈者、未免太謙耳、

又云、日本報紙對於英國在印度所遭困難、輒大書特書、對於印政府之無法阻止印人排斥英貨、於字裡行間、且顯然予以滿意、蓋以印人抵制英貨、則日貨可乘機暢銷也、夫以一強有力之組織、如印度政府、內部統一、具有實力者、尚不能阻止英貨之被抵制、則以基礎不穩軟弱無力之中國政府、其不能阻止華人之抵制日貨、自不足怪、而日人始終堅指華人之抵制日貨、國府實爲其背境、倘國府下令取締、抵貨運動必立即終止、豈非不合情理之蠻論耶、豈非專依自己利益爲其態度之標準耶、

德工業益衰落

失業者將六百萬

（廿二日柏林專電）德國之失業工人已達五百九十六萬六千之數、工業衰落情形益甚、

西班牙復辟黨

在近法邊境發現

（路透社廿二日馬德勒電）據今夕無線電台發出消息、西班牙近法邊境發現復辟黨之密謀

俄要人對東事之深刻觀測

國際聯盟助長戰禍

默認日本特殊權利

反蘇俄與共管中國

莫斯科訊、蘇聯中央執行委員會於二十二日夜、在喀來姆林宮開年會時、史丹林、彼得羅夫斯基、及莫託諾夫等諸要人之演說、均提及滿洲方面日軍之侵略行動、並謂遠東將不免有一大戰爭恐慌、人民委員會主席、（國務總理）莫託諾夫之演詞、最堪注意、茲紀其演詞要旨如下、

（一）國際聯盟助長戰禍　國際聯盟以維持世界和平自任、最近數個月來、國聯所表現之事實、不惟未能消弭戰禍、且反使滿洲事態日趨險惡、國聯之如是無實、其效力如是惡劣、實爲吾人所料不到者、

（二）默認日本特殊權利　列強對於日本之侵畧行爲、不但不加責難、且默認其對於滿州之所特殊權利、對法國白里安爲保持國聯體面計、佯爲設法解決滿洲事件、其實承認日本對滿洲行使其侵佔之特權、九月以來、國聯之演劇、滑稽可笑、

（三）反蘇俄與共管中國　列強之默認日本佔領滿洲、實由於反俄之觀點、彼等對於蘇聯五年計劃之成功、感受極大恐怖、乃出此反動之舉、各國對華政策、顯然以共同管理爲目標、此亦以反俄爲其立足點云、

黨務

市黨部之遷址續訊
廿三日搬遷廿五日辦公
紀念週仍在省黨部禮堂

昨廣州特別市執行委員會秘書處、通告會部科之本黨部各會處部、定期於本月廿三日（星期六）下午至廿四日（星期日）止、一律遷往外交部舊址、廿五日（星期一）即在該處地方照常辦公、所有搬遷事宜、應由各會處部、自行派定人員負責料理、搬遷車脚伕力等項費用、則由本處撥給、每會處部五十元、除飭事務科照發領用、及派員督率工役前往先行劃定界至妥爲清理、以便佈置外、相應通告、即希查照辦理爲荷、右通告監委會、各處部會、事務科云、至總理紀念週仍在省市黨部舊址禮堂、聯合舉行亦經另行通告週知云、

市童子軍理事會 昨開第二次理事會議
△通過誓詞及組織大綱

市童子軍理事會、於昨（廿二）午七時假惠愛中路市校聯會、開第二次理事議會、出席者、（王邦鍾若愚、程天固、許書徽、桂銘榮代）、許書徽、桂銘恭、陳金城、吳璋、列席者黎潮舒、行禮如儀、（甲）報告事項（畧）（乙）討論事項、（一）關于本會組織法案、（議決）照許同志所擬組織大綱草稿修正通過、（二）關于本會就職日誓詞案、（議決）照許同志所擬修正通過、（三）關于本會開辦費案、（議決、先行起草、詳細預算交鍾同志負責起草、提出下次會議討論、（四）關于本會理事就職典禮經費預算案、（議決 照鍾同志所擬預算修正通過、（五）關于本會就職日標語案、（議決）交黎同志將草稿修正、提出下次會議討論、（六）定期下次會會議、（決議）定于本月二十八日上午八時、（地點另行函知）、其通過誓詞及組織大綱如下、

就職誓詞 余等誓以至誠、遵奉總理遺教、在中國國民黨領導之下、受中國童子軍司令之指導、奉行法令、努力童子軍事業、盡忠本職、務使廣州市童子軍實踐規律、養成健全人格、効忠黨國、服從社會、實現三民主義國家、期臻于世界大同、謹誓、

組織大綱 （1）本理事會（以下簡稱本會）根據中國童子軍特別市理事會組織條例組織之、（2）本會定名爲中國童子軍廣州特別市理事會、（3）本會爲廣州特別市域內童子軍最高執行機關、負其職權如下、（A）執行及傳達司令部之法令、（B）統轄本市童子軍、（C）製定本市童子軍進行計劃、（D）考核及檢閱本市童子軍、（E）報告工作及其他事宜于司令部、（F）處理其他關於本市童子軍之事宜、（4）本會會址暫設在中國國民黨廣州特別市執行委員會內、（5）本會由理事七人組織之、以市黨部訓練部長及市教育局長爲當然理事、其餘由居留本市之童子軍服務員互選、呈請司令部核准充任之、理事五人、候補理事三人、（6）本會設常務理事三人、由理事互選之、組織常務會議處理日常事務、（7）本會之下設秘書一人、受常務理事之指導執行會務、（8）本會設書記一人、編制、攷核、指導、總務四科、每科各設總幹事一人、幹事若干人、受常務理事及秘書之指導、掌理各該科事務、及繕寫文件、前列兩項職員、由常務會議決定聘委之、（9）理事（除當然理事外）任期爲半年、連選得連任、（10）理事會議每月舉行一次、由常務會議召集之、開會時主席由出席理事臨時推舉、以秘書爲紀錄、（11）常務會議每二星期舉行一次、開會時主席由常務理事輪流、以秘書爲紀錄、（12）理事會議職員會議、以常務理事、秘書、總幹事、幹事、書記等組織之、每月舉行一次、開會時以常務理事輪流爲主席、書記爲紀錄、如遇有事故、得由常務會議召集臨時會議、（13）本會各項細則另定之、幷呈請司令部核准修改之、（14）本組織大綱如遇有未盡事宜、由本會呈請司令部核准修改之、（15）本會組織大綱由理事會議通過、呈請司令部核准施行之、

清遠縣黨部派員視察下級黨部
經推定鄧鏡同志充任

清遠縣黨部、以該縣地方遼闊、各下級黨部所在地、亦散處各方、對於黨務進行、頗感欠缺聯絡、下級黨部之工作如何、縣黨部亦無從明瞭其眞相、現該縣執委劉漢彬有見及此、特於第二十次常會、提出討論、僉以爲整理該縣黨務、使上下級黨部不致發生隔膜計、特擬選委黨務視察員、巡廻指導、經即席議決、推定鄧鏡同志充任、日昨該縣特呈請省黨部備案、俟核准後、卽行出發各區分黨部巡廻視察云、

各縣黨部籌選省五全會代表
開平信宜兩縣積極辦理

本省第五次全省代表大會、經省黨部定期三月一日舉行、日前省黨部業將各項選舉條例、頒行各縣市黨部遵照、情形經見前報、賚各縣黨部奉令後、經已積極籌備複選、茲將昨日所得各縣黨務通訊、彙誌如下、

開平 該縣黨部自奉省黨部頒發五全會複選出席代表命令後、以該縣複選期爲二月十七日、爲期不遠、於是連日縣黨部紛紛籌備一切選舉事宜、並通令各區黨部準備一切、至選舉條例及會場規則、亦經油印各數百份、轉飭所屬遵照、同時備函邀請恩平縣執委伍就盛同志、屆時涖場監選、指導一切云、

信宜 信宜縣黨部、日前召集縣代表大會、選出第五屆執委余子昭、陸法森、李肖翰、林沾羣、梁軼曹、候補執委李明蘇、甘景周、某雅軒、監委張伯康、李建德、梁卿雲、候補監委甘崇堅、現聞該縣第五屆執監委員、決於昨十六日在該縣黨部禮堂舉行就職典禮、由省監察委員陸匡文監誓、查該縣執監委員就職後、以該縣出席第五次全省代表大會代表之複選期、經省黨部定二月十六日舉行、時期迫近、乃積極進行籌備、工作甚形忙碌云、

一集團軍總部特別黨部加緊工作
每月派員視察下級黨部一次

第一集團軍特別黨部、以國難期中、對於黨務工作、亟應加緊、而對於抗日救國進行、尤須努力、該黨部有見及此、除分飭所屬各軍師旅團特別黨部遵照、對於黨務抗日等工作、積極進行外、幷決定每月派專員、分赴所屬各特別黨部視察一次、藉以督促黨務進展云、

高明縣黨部請厲行廢除舊曆

奉行國曆、廢除舊曆一案、前經中央通令全國、切實遵行、在各繁盛都市、對于廢除舊曆一項、經已見諸事實、惟窮鄉僻壤之區、因人民智識、尚未開通、對于舊年習慣、尙存牢不可破之固執、是種陳故觀念、如不根本剷除、則推行國曆、決難普及、高明縣黨部、爲澈底澄清此種劣根性起見、特於昨十八日第二十次常會時、提出討論、關於廢除舊曆一案、決議函請縣政府、切實執行、並即就傳單多項、派員分赴各鄉宣傳、俾鄉人得以明瞭、新舊兩曆何者爲利、何者爲害、以輔助縣政府之設施云、

台山縣黨部議決視察條例

台山縣黨部執委會、爲明瞭縣屬各下級黨部之實況、與指導其工作起見、按照中央頒佈各級工作考核條例之規定、特派黨務視察員二名、以兩星期爲限、分赴各下級黨部切實視察指導、視察員條例、業經擬就、於昨提出第十七次常會討論、議決照辦、經誌前報、茲探錄視察員條例如下、第一條、本會黨務視察員條例、按照中央頒佈察員條例規定之、第二條、各級黨部工作考核條例之規定、爲求明瞭本縣各下級黨部之實況與指導其工作起見、特派黨務視察員、分赴各下級黨部切實視察、與實施指導、第三條、本會黨務視察員、暫設二名、第四條、本會視察員選派資格、以本會服務人員爲限、第五條、黨務視察員之職務如左、甲、指導各下級黨部之組織事宜、幷糾正其錯誤、乙、調解各下級黨部關於組織事宜之糾紛、丙、考查各下級黨部應否改組或整理、丁、考查各下級黨部之過去現在工作情形、及將來計劃、戊、考核各下級黨部職員之勤惰、幷參加各下級黨部之會議、第六條、黨務視察員、得隨時調閱各級黨部之卷宗及賬目、第七條、視察區域內之各級黨部執監委員有不稱職或舞弊情事、黨務視察員得檢舉事實、呈報本會核辦、第八條、黨務視察員應按照頒發表式詳細塡報、及擬具各該下級黨部整理計劃、呈報本會核辦、第九條、黨務視察員應奉行下列之信條、甲、絕對服從本會命令、乙、絕對嚴守黨的秘密、丙、絕對不自私自利、以個人情感或意氣用事、丁、絕對不參加其他政治團體、戊、絕對不干預地方行政司法之權限、第十條、黨務視察員、應戒除一切無謂之應酬、第十一條、黨務視察員得召集各下級黨部工作人員、討論黨務工作進行、第十二條、黨務視察員對於黨務糾紛及控案、如非奉令辦理者、祇得調查實情、呈候核辦、不得直接處理、第十三條、黨務視察員、有違犯本條例規定者、由本會分別處分之、第十四條、黨務視察員規程、視察報告表、經費預算及工作期限、另行規定之、第十五條、本條例由縣執委會議決施行、

桂省黨整委會第二十次會議決議案
派定各區黨務視察員
規定縣市出席省代表
委玉林民國日報社長

（廣西通訊）本月十五日上午八時、廣西省黨務整理委員會、第廿次會議、出席委員黃旭初、陳錫珖、陳明淑、黃同仇、列席者蔣培英、梁熙德、謝劭女、楊叔葆、鄧景煊、主席黃旭初、紀錄梁熙德、主席恭讀總理遺囑、（甲）報告事項、（乙）討論事項、（一）（二）畧、（三）宣傳部提出、據梧州民國日報呈請核准撥款補充字粒用費六百元、以資應用、如何辦理、請公決案、決議、照准、（四）組織部提出黨務視察員、應如何選派、請公決案、決議、派陳明淑同志視察南寧道屬、陳錫珖同志視察王林五屬、及岑溪容縣並鎮南道屬、王公度同志視察柳州平樂所屬各縣、黃同仇同志視察蒼梧府屬、蔣培英同志視察桂林府屬、（五）組織部提出省代表大會代表選舉法大綱、省執監委員選舉法大綱、省代表大會組織大綱、應請中央核定頒發、抑或由本會擬定呈請核准施行、請公決案、決議、擬呈請中央核定、（六）組織部提出各縣市出席省代表大會代表名額、應如何規定、請公決案、決議、縣市黨部一人、獨立區黨部一人、縣市黨部二人、以黨員滿三百人以上者三人、五百人以上者四人、至多以四人爲限、獨立區分部得派列席代表一人、（七）組織部提出、本會前規定各部選舉出席縣代表大會代表名額、每歸分部至少選一人、黨員滿十五人者、（原訂滿十五人者）選出二人、滿廿五人者、（原訂滿卅人者）選出三人、但至多不得過三人、可否請公決案、決議、通過（八）至（十七）（畧）（十八）宣傳部提出、據玉林民國日報籌備處、呈請從速委定社長、如何辦理、請公決案、決議、委陳錫光暫兼、

一集團一分部昨日改選執委

第一集團軍總司令部特別黨部、以直屬第一分部各委員、任期已滿、應行遵章改選、經訓令該分部知照、並派定許順堯爲該分部改選委員、該分部奉令後、即定昨廿二日下午二時開會、假座洋花廳開黨員大會、選舉第二屆執委、並經總部特別黨部、派員前往指導云、

廣東省審查黨義教師資格委員會通告

爲通告事案准廣東省執行委員會訓字第一三四號公函開現奉中央執行委員會職字第一一八號訓令開爲令遵事查黨義教師資格之審定前經南京中央黨部製定「審查黨義教師資格暫行條例」頒行有案施行以來疑慮叢生各級黨部紛紛呈請解釋本會爲適應事實上之需要起見特另製定「檢定訓育人員黨義教師條例」明令所有南京中央黨部頒佈之「審查黨義教師資格暫行條例」自本條例施行之日起應卽撤銷除分行外合行檢發新條例一份令仰遵照並轉飭所屬一體遵照此令等因附「檢定訓育人員黨義教師條例」一份奉此相應檢同原件函送貴會請煩查照爲荷等由並附送「檢定訓育人員黨義教師條例」一份准此查「審查黨義教師資格暫行條例」既奉令撤銷所有本會前頒之訓育主任黨義教師聲請審查及登記各表亦應一律宣佈廢用除將廿年十二月卅一日以前本會接受請求審查及登記之黨義教師訓育主任呈候中央執行委員會西南執行部核示辦理外爲此通告所有來會請求審查或登記者卽停止塡表送會爲要右通告

中華民國廿一年一月十九日

二一一天

廣州特別市審查黨義教師資格委員會通告

爲通告事案奉中央執行委員會職字第一一九號訓令內開爲令遵事查黨義教師資格之審定前經南京中央黨部製定「審查黨義教師資格暫行條例」頒行有案施行以來疑慮叢生各級黨部紛紛呈請解釋本會爲適應事實上之需要起見特另製定「檢定訓育人員黨義教師條例」頒行以資救濟所有南京中央黨部頒佈之「審查黨義教師暫行條例」自本條例施行之日起應卽撤銷除分行外合行檢發新頒條例乙份令仰遵照並轉飭所屬一體遵照此令等因並附發檢定條例一份到會奉此當經提出本會第四次會議「議決」（一）請訓練部呈請中央頒佈檢定訓育人員黨義教師組織規程（二）關於本會審查事宜俟中央執行委員會將檢定訓育人員黨義教師組織規程頒佈後再行辦理等議在案除分行外合行通告各聲請審查及登記人員一體知照爲要此佈

常務委員 程天固 陸幼剛 鄒卓立

中華民國二十一年一月　日

二一一天

海珠戲院 即演 覺先聲

本劇團爲籌備春節同樂貢獻藝術起見將于一月廿八號起休息九天故由二十號起至廿七號止特將本年奪標劇本翻點一次幷將新劇「海角尋香」出世時覺先李翠芳葉弗弱等暨全團藝員特別努力連日在海珠戲院公演劇目

廿三號（星期六）通宵

（日演）活命花　薛覺先 李翠芳 葉弗弱 主演

（夜演）……（新劇）……海角尋香

二一一七

海珠戲院（演覺先聲班）

一月廿三日

（日出頭）古裝新劇 活命花

（夜出頭）新劇 海角尋香

海珠位 日一元 夜三元　廂房 日八毫 夜二元　散廂 日六毫 夜一元四毫

嘉禾 日四毫 夜一元　男共和 日二毫 夜四毫　女共和 日二毫 夜四毫

太平戲院（演永壽年班）

一月廿三日

（日出頭）日戲停演

（夜出頭）俠艷沙 疑是玉人來　即晚開台

太平位 日一元四毫 夜三元　中原位 日一元 夜二元　民樂位 日七毫 夜一元

頭等位 日五毫 夜七毫　二等位 日三毫 夜五毫　木椅位 日二毫半 夜二毫半

惠愛大新游樂場

一月廿三日

◎京戲場 演天喜女京班 （日演）殺四門 御菓園 南天門 （夜演）兄妹串戲 宛城 寶蓮燈

◎粵戲場 演大觀女劇社 （日演）關王廟贈金 （夜演）殺到東京去

◎影畫場 演 就是我（下集）

本場劵價 （日）普通一毫 對號二毫 （夜）普通三毫 對號四毫

西堤大新天台游樂場

一月廿三日

◎京戲場 （日演）五台山 探陰山 文昭關 周西坡 （夜演）二本鬧東海

◎粵劇場 （日演）背解紅羅首卷 （夜演）無長將軍

◎影畫場 （偵探巨片）夜光珠

◎新派劇場 （最新傑作）未婚嫂嫂

◎跳舞場 張舞柳 何理梨 紫蘅蔚 黎寶華 李翩仙 歌舞

◎技擊場 （少林武藝）女子走鋼線

舊汽車出售

本處有舊汽車四輛出售如有願承買者請到司後街本處引看

中國國民黨中央執行委員會西南執行部秘書處啓

一一天

中國國民黨廣東省執行委員會啓事

近查本會接到各文件其中以不屬黨務範圍事項呈訴者日有多起自應加以限制以明權責嗣後本會受理事件祇以關于黨務者爲限此外行政司法軍事等事件與黨務無關者概不受理除分行外特此聲明

（二）天

廣東各界追悼蔣上將尊簋籌備會緊要啓事

逕啓者本會業經議決定期一月二十五日下午二時在西瓜園大禮堂開追悼蔣上將尊簋大會屆時務請各機關團體學校一致參加以彰勳烈如有輓聯祭文請於二十四日以前送交省黨部訓練科本籌備會爲盼

二一天

最近歐美教育思潮

范錡教授著

修訂增補出版

開明書局出版

巴里蒙藝術照相室

照相大廉價兩星期 由一月十一至廿五日

十八寸相連映連放祇收二元半

甲種大相亦祇收二元半

本照相室在十八甫北路

十五十

荷里活攝影室

零光特別美術的照出絹紋紙質

甫士咭 半打連影 定價三元

永漢北一百號　電話一一九六五

虎標八卦丹

勝友如雲、高朋滿座、履舄交錯之時、主人左右逢迎、有如山陰道上、應接不暇、精神有限、難免心煩口燥、只消口啣八卦丹、便可生津止渴、精神奕奕、

廣州總代理西堤二馬路永生藥房　廣西總代理梧州竹安路震亞藥房

虎標永安堂藥坊啓

地方

南海番禺轄境 定期縣市接洽交代
廿五日縣市雙方派員會同辦理

市區界域、最近經省府決定遵照民十二大元帥府決定區域四至、行民廳令飭南番兩縣與市府商洽交代舊屬兩縣轄境事宜、情形畧見前訊、茲據確訊、昨市府已接准南海縣政府公函定期於廿五日星期一雙方派員會同遵令交替、聞番禺縣亦不日遵照辦理、至前傳該縣屬各鄉間有未明者、亦經冰釋一切云、

潮安學生抗日會 籌組救國義勇軍
并設仇貨調查委員會

潮安縣學生抗日救國聯合會昨特召開第三次執委會議、主席詹競烈、紀錄朱禎揚、議決(一)東北風雲緊急、應武裝待命、以禦外侮、本會應否即起組織義勇軍、決即日籌備組織、(二)義勇軍經費如何籌措、決組織籌款委員會、定期游藝籌款、以本會委員爲籌備員、(三)調查仇貨工作、本會應否組織調查委員會、以謀經濟絕交之貫澈、決照案通過、即席推林開渠、黃德榕、詹競烈、朱禎揚、鄭敦鑑、林一經、魏先祥、爲該會委員、調查部秉該會主席、(四)本會開辦費、雖經奧縣長捐助毫洋一百元、尙有支絀之虞、應如何設法、決再派詹競烈、鄭敦鑑、朱禎揚、向縣府各職員募捐、(五)本會委員應否臂纏黑紗、以誌國難、決案通過、交事務部辦理、(六)錦州失陷誌哀代表會交來提案七項、決案交文書部負責云、

東莞 厚街鄉選出正副鄉長

東莞第八區厚街鄉、於本月二十日選舉鄉長、是日縣政府派張肇良會同第八區籌委會監選員尹紹伊郭中文等蒞鄉監選、出席公民千餘人、會場秩序甚佳、結果、王樞孫得票二百三十七張、當選爲正鄉長、王石泉得票二百〇三張、王直方得票七十九張、王渡萃得票七十張、王道平得票四十張、王勻柄得票二十三張、當選爲副鄉長云、

番禺 促進農業
嚴縣長乘艦出巡

番禺縣長嚴博球、現以縣屬各區、前經規劃農林表証場、惟至今尙未正式成立、昨(廿二)日上午八時許、特乘座差遣艦出巡第一區市橋墟督促鄉民籌辦表証場、并開成立會、一俟一區完成工作後、繼往其次各區督促、以期早日完成俾資模範云、

江門 展拓市區 決定實行

新會縣政府以江門爲五邑咽喉之地、萬商雲集、交通便利、而現在之市區面積、不甚廣闊、實有拓展之必要、經于本月十日、在江門中山紀念堂召集各界開會討論、及建築新縣署之計劃、聞已決議將江門東至北街、西至白沙之郊外劃入市區、以期市政繁庶、而縣府或建在白沙之間云、

南海 縣長赴禪
偕同開綏靖會議

南海縣長李源和、爲現以廢曆年關在即、爲認眞辦理各地治安起見、特定今(廿三)日往佛山行署、召集各公安局長區長紳耆等、再開一度綏靖會議、以便易于辦理各地治安、又聞李縣長廿五日復往八九十各區巡視、巡畢再往一二三四五六七各區視察、一切治安行政云、

新會 請派飛機 協剿古兜匪

駐防新會第二獨立旅長嚴應魚、現計劃消滅古兜匪黨、經於日前召集兩縣政府及武裝團體會議、協同大舉圍剿、隨決定由該旅部隊爲主力、直搗匪巢、兩縣警衛隊堵截四處要隘、惟嚴旅長以古兜山高峻、且地方遼闊、不易探確匪巢所在、若僅以陸軍往剿、恐此拿彼竄、故於昨廿二日呈請陳總司令濟棠、轉函空軍總部派飛機二架至該山偵查匪踪、擲彈先將匪巢炸燬、俾陸軍分途進剿、庶能將古兜匪黨、一鼓盪平云、

欽縣 土匪擄刼
那連村被刼一空 擄男女十餘名口

(專訪)南路匪首王三渣劉定西嗎亞央二等、各率其黨羽、嘯聚欽廉各大山、恃爲天險、致該處防軍及團警經年進剿、未能肅清、昨据新自欽州抵省之客商稱、南路各屬、年來因地方多故、各處防軍駐紮靡定、致使該處各匪幫得乘機猖獗、四出擄掠、防城屬內萑苻遍野、人民受其蹂躪、較諸別處尤爲慘酷、邇因各軍移防未定、該匪幫等又復四出焚刼、有防城大直墟屬內那連村吳姓者、於廢曆十一月尾旬忽被匪首嗎亞央、乘夜率共匪黨百餘入村、將該村搶刼一空、擄去男女十餘名口、當時各鄉民團聞耗、即派隊四處截擊、祇截回牛猪數頭、該匪黨且戰且逃、竄往十萬大山腳之文車村等處伏匿、仍時出搶刼、第三獨立團長張文韜自率部進駐欽縣後、經飭調所部第三營開往防城駐紮、其直屬部隊第一二兩營、則分駐欽縣屬內各處、一俟規劃完竣、即開始捜剿各屬股匪云、(毅)

潮安 八鄉防水
請濬韓江龍門關 治河會派員察勘

潮安秋水八鄉、年來因韓江下游淤塞、內地出水大道之龍門關、全失效能、以致水災頻生、數萬人民之生計、大受影響、日前該八鄉特派代表藝雁秋等八人赴汕、具呈潮梅治河分會請求撥款修竣、並設法救濟善後、治河會據呈後、經即派出該會職員吳昌覆會同賀練習員前赴該處巡勘、以便設法救濟、吳等奉令、經定於十八日出發、赴潮轉往龍門關查勘云、

第二師開赴南雄駐防(續)
葉師長向教導團官兵訓話

再次、講到衛生方面、身體不健康、沒有精神、當然不能在社會上服務、要身體健康、精神活潑、非講求衛生不爲功、什麼是衛生、飲食起居有定時、「病從口入」、是口頭慣說的話兒、各位對於不乾淨的物品、冷水、不要飲食、依照起居時間表來睡覺和起床、住的地方要清潔、一切都要清潔、那麼、自然不會發生疾病、身體自然健康、精神自然活潑、大家要知道、脚的力量比槍還是重要、假如脚行不得、有什麼辦法、從前有句話、「軍人是鐵脚馬眼神仙腹才行、」那麼、鐵脚是日跑千里也沒有問題的、馬眼是在黑夜能夠看得到的、神仙腹是餓幾天也沒有問題的、脚力就是行軍力、鍛鍊我的脚力強健、行軍力便強健、隨時可以對付敵人、所以大家對於脚的力量要格外注意、我記得我充連長的時候、在一營的行軍是第一、……現在本師的番號是第二、行軍力仍須第一才好、因爲行軍力強、隨時可以應敵、隨時可以應敵、……幾年前我們曾由韶關始興、一日到達、……到以後、本師的行軍力、不要落後、個人行軍時、不要落伍、大家對於脚的力量應該像鐵一樣似的才好、

總括說起來、自治的能力、自立的精神、智識技能精神、遵守軍紀、服從長官命令、講求衛生、行軍力強健、是革命軍人的要素、希望各位要特別注意、

今天時間有限、以後再和大家說話、今天所說的話、大家要牢記、能、大家明白沒有？全團官兵一律答道、「明白」、明白就要記得去實行、(完)(按此稿由筆記者負責)

華僑消息

菲島華僑義勇軍
函告將開拔回國効命疆場 派代表二人先返接洽一切

當局昨接駐菲總支部據菲律濱華僑救國義勇軍總團執委會函云、敬啓者、案據菲律濱華僑救國義勇軍總團部執行委員會呈稱、呈爲呈請事、竊以本團爲國難聲中而組織、其宗旨與目的在乎以義勇之精神努力捍衛國家、所有團員均係激於愛國熱誠、自動加入、抱定爲國犧牲之決心、置生命於不顧、成立而後、茹苦含辛、從事於軍事訓練、現更鑒于日奴進迫益甚、神州已有陸沉之勢、期挽狂瀾於將倒、以奠國家于磐石之固、非實行以七尺之軀、與日奴肉搏、在血泊中謀一條之出路不可、是故本團所編定之「非律濱華僑救國義勇軍」決於最近開拔回國、効命沙場、始終貫徹初衷、方不負僑衆倚畀之重、抑亦國民應盡之天職也、茲特派代表張文彬、張子明二人先回國接洽一切、事關救國急務、於該團員抵步時、請爲指導一切、實爲公便等情、據此、除分函外、相應函達、即希查照、爲荷、

台山 汽車失事
傷十餘搭客

昨二十日下午四時左右、台新汽車公司第四十七號汽車、由新昌裝載人客來台、至寶興墟坑尾二十四華里、司機胡錦、因開車速率過度、以致全車傾覆毀拆、車上人客因此衝蕩、被傷者有十餘人、聞有二人脾骨竟至折斷、司機睹狀、已先行潛逃、後台城車到時、始將此幫被傷者運回新昌醫治云、

焦嶺 籌辦電燈
縣長轉呈建廳察核

蕉嶺縣政府、現據商民鄭顯生等呈、擬集資在縣屬新舖墟、組織電燈公司、開具營業計劃書、及公司簡章等各一份、請准登記、陸縣長據呈、以案關公用事業、昨特轉呈建廳察核云、

恭頌龍門縣分庭梁推事德政

梁推事棟澔龍數載廉潔愛民審判訴訟賢明守法慈悲爲懷調解案件寧人息事獨具婆心不但原被告均皆悅服即全邑亦皆翕然稱道現聞升調增城不無去思之感特此登報以誌頌之

龍門縣全屬紳商團體代表李秀山譚伯衡李慕周黎伯周何麗文仝恭頌

律師莫培元受任郭仙洲先生常年法律顧問通告

本律師現受郭仙洲先生聘任爲常年法律顧問嗣後關於郭先生名譽財產及其他一切法益本律師應盡依法保障之責特此通告

事務所紙行街內小紙巷入號 分所倉邊路九十九號二樓 電話一二九四九號

蔡仲佳 蔡朝基 啓事

本月十九日被匪竊去衣服銀物公文文憑及石質方形隸書蔡仲佳印章一枚牙質方形篆書蔡朝基印章一枚蛋形篆書仲佳小章一枚木質長方形蔡仲佳小章一枚除報局查緝外特登報聲明以上印章作廢

國民革命軍陸軍第三軍第八師司令部副官處啓事

啓者本師有黑色乘馬一匹於本月十七日晚在廣九站師部門前斷繮逃脫現遍查尋仍無踪跡如有人收留祈來師部即領謝茶資十元否則以後查覺即當竊盜論此啓

新建洋樓招租

本公司有新式洋樓出租在東山竹絲崗鄰園一連四座建築華麗電燈自來水浴室水廁俱全並有汽車房擬合座出租分租亦合如合意者請到本公司或十三行誠濟銀號接洽

一德路大名置業建築公司啓

國民革命軍陸軍第八師部軍需處 夏士瀛啓事

逕啓者鄙人於本月十二夜因公遺失本師第二二七號綢質黃色臂章一箇經報案換領恐有他人拾得假冒情事特此登報作廢

永漢有聲影戲院
永漢北路電話一二一九二〇號

一月廿三至廿六日放映
(關馬艷史女主角高路拔主演)

玉籠鸚鵡

立在時化前頭貢獻於摩登多情男女
交際花豪華生活之鳥瞰
摩登風流社交之大披露

中華
廣州西濠二馬路 電話一〇〇三八

第一間有聲電影院 即日放影

比「西線無戰事」更深刻的
去年影壇僅有的環球大貢獻
淒艷無雙女明星「梅嘉勒」精心作

滑鐵廬橋

烽火連天戀愛應難忘救國！哀鴻遍地可憐倩女竟離魂！

(滬譯)(斷橋殘夢)

是情天孤雁！是戰海哀鶼！香銷玉殞兮，魂離殘夢斷！

下期放映 安娜言行錄

不日放映 節育問題

安娜言行錄有珍納麥唐娜出浴與唱歌！諸趣處令人笑不可仰！香艷處令人意蕩神迷

快快重映 成漢征鴻

新國民有聲大戲院
世界有聲名片總集合處
下九西路 電話一零七四零

RKO百代戰事大名畫

無邊勝利

影至廿三日星期六止

廿四日換映環球公司眞正片上發音機默片野人記攝製完全與默片不同全部音樂森林猛獸巨片

續野人記
第二卷中集

下列各巨片陸續放映
模特兒大展覽 (春光洩露)
英國歌舞聲片 (一曲相思)
環球恐怖名片 (科學怪人)
古魁海戰聲片 (自殺艦隊)

一新映畫戲院
十八甫馬路
國歷一月二十至廿三日映
阮玲玉金燄香艷纏綿國片
桃花泣血記
下期一月廿六至廿七日映
馳名遐邇奇情片
劍底鴛鴦

南關有聲片映院
電話一零三三一七
國歷一月廿一至廿三日映
全部男子無半個女性
滑稽戰事英國鉅片
戰地歌舞團
下期一月廿四日起映
女明星鍾歌羅福新傑作奇情聲片
笑面罪人

模範有聲畫院
十一甫馬路
國曆一月廿一至廿三日映
娜瑪絲拉主演聲片
歡喜冤家
下期一月廿四至廿五日映
琪烈遠加寶唯一聲片
一吻情深

明珠有聲片戲院
長堤海珠電話一二零一七
國曆一月廿一至廿三日映
大明星拉主香奇新片
歌洛樂演艷情聲
妻之隱秘
大注意
下期一月廿六日起映
一連多天
大明星郎奴高爾文大傑作
〈魔島情仇〉
全部香艷透骨奇情名畫

中山戲院
自動電話一二九二四號
今日續映一天決不再展
在本市攝製之武俠巨片
中國大俠
明星張慧冲金愛娟主演
〈下期放映〉
猛絕一時之武俠大名作
荒江女俠一集
明星徐琴芳賀志剛主演

中國戲院
自動電話一二九二五號
國曆一月廿二至廿四日映
萬人渴望之武俠巨片
飛劍奇俠三集
華婉芳賀志剛大傑作
下期放映
飛劍奇俠四集

西堤影戲院
西濠口大馬路
國曆一月廿二至廿四日映
震動東方武俠巨片
關東大俠四集
查瑞龍鄔麗珠傑作
下期放映
關東大俠五集

民樂影畫院
城隍廟前
國曆一月二十至廿三日映
百看不厭武俠門法巨片
(一集紅蓮寺)
鄭小秋夏佩珍合演
(下期放映)
〈二集紅蓮寺〉
十七日起映
野草閒花

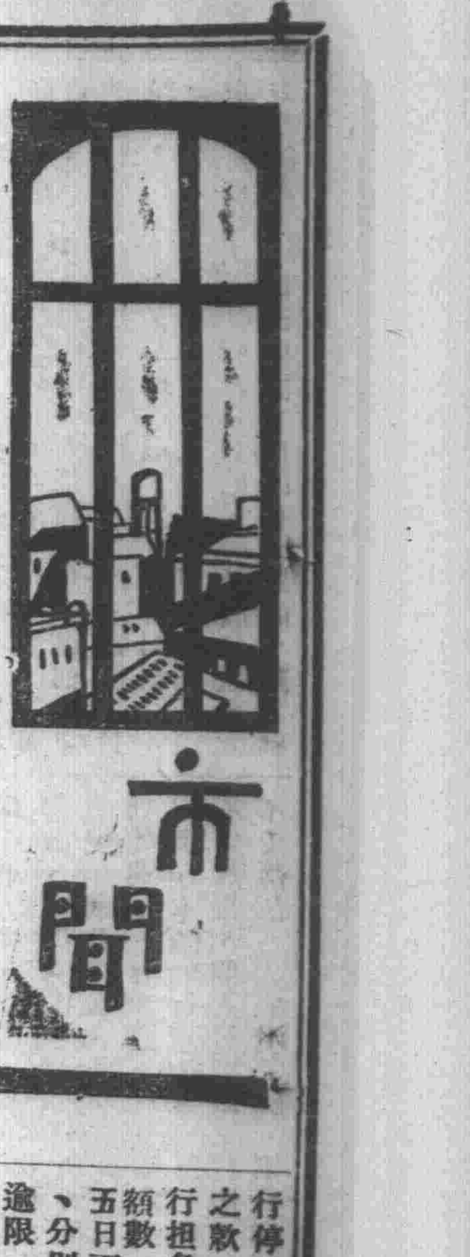

陳塘 西山 區 令明 選舉參議員

協助地方自治委員會、以各區坊公民多已選舉完竣、亟應開始選舉市參議員、以便早日成立市參議會、查陳塘區已定明(廿四)日選舉、該會特派出委員羅粵峯、馮肇光、黃之煌、黃佩倫等前往監選、昨經函各委員知照、茲錄原函如下、逕啓者、查陳塘區定于本月二十四日上午八時選舉市參議員、特請貴委員於是日上午七時半前往監選、藉資指導、相應函達、請煩查照、并希見覆爲荷、此致某委員、又查西山區亦定本月二十五日選舉市參議員云、

▼自治債券定期二月一日開獎▲

呈請市府派員監督開獎

市民促進自治會、日前呈准發行自治有獎債券二十萬元、早經銷竣、復又呈准加發五萬元、合併抽獎、亦將銷售完竣、依照自治債券章程第七條、定於二月一日上午九時、假座晏公街廣州市商會當衆抽籤給獎、并邀同地方法團派遣代表蒞場監視、以示大公、昨已呈請市府佈告市民週知、並屆時派員蒞場監督、

各坊選舉結果

各區所屬坊公所、近已紛紛遵章辦理選舉、茲查最近選舉完竣報告市協會者又有黃沙九坊、海幢五坊等、查

黃沙區第九坊 係於二十廿一兩日舉行、投票者數百人、極一時之盛、市協委會派委員羅粵峰及指導員郭佛舟到場監視開票、選舉結果、(區代表)徐耀庭、簡裕德、程伯強、(坊委員)程一鶴、徐夔樂、黃憲公、盧愁鵑、植仲生、(候補區代表)謝伯翺、植仲生、勞煒夫、(候補坊委員)謝伯翺、勞煒夫、陳應甡、又

海幢區第五坊 選舉結果、(區代表)昭梵、葉達之、馮杰賢、(候補)謝合、歐陽俊卿、(坊委員)何鏡波、黃魂生、列澤如、歐陽俊卿、彭潤濤、(候補)黃立英、容香林、胡信、

光孝區第四坊 此次選舉結果、(坊委)陸爲汝徐浩芬何楊標、(候補)梁偉棠梁志明、(區代表)與少明陳瑞之稍鈞庭、(候補)梁卓羣黎克雄、

程天固視察各局

訓勉屬員勤愼從公

市長程天固、以當此訓政時期、爲使政治修明、市民樂利、自非加緊督飭所屬員司、勤愼工作、未易奏功、故爲整飭官常、考核名實起見、連日分赴各局視察、以稽勤惰、查昨廿二日已分赴土地社會教育三局巡視、當抵各局時、即召集各科長員訓話、勉以勤愼將事、勤愼從公、務期無負人民之屬望云、

戒嚴司令部取銷後

▽各分局駐軍暫緩撤回

廣州戒嚴司令部、昨經一集團軍陳總司令佈告取銷、關於今後廣州市治安、統由憲兵司令部及公安局負責維持、昨據第二軍部消息、原日戒嚴司令部各職員、現聞香軍長概調往中區綏靖委員公署服務、至分駐各分局之第二軍十五團部隊、則以現在冬防時期、且近屢歷歲秒、商人結賬期間、交收頻繁、誠恐宵小乘機竊發、爲補警力不逮起見、決將駐在各分局之部隊暫緩撤退、以維治安云、

捐商搭銷債券

限期二十五日結束

財政局昨令廣州市各捐稅承商云、爲令遵事、案查本市地方自治債券、本局担任推銷、爲數甚鉅、依照前定搭銷及派銷辦法、原爲迅赴事功依期集款起見、現查二月一日開獎之期、轉瞬卽屆、亟應預謀結束、以免臨事周章、所有各承商在搭銷期行停止搭銷、並將收得之款、連同該商本身應行担負之派銷債款六天額數、一律於本月二十五日下午四時以前來局、分別繳款領券、一經逾限、惟有查照各承商應行搭銷或派銷各數、核計欠額、由局將各該承商延未繳款之應領債券分別提出、代向市面照時價變賣抵繳欠數、不足仍追原商補繳、以資結束、而重功令云、

營業稅罰欵

三成撥獎職員

本市營業稅舉辦以來、歷經財廳明白解釋、剴切勸諭、商民多踴躍繳納、去年各營業區征收成績極佳、頃據財廳消息、謂本市各營業稅區職員、在過去均能刻苦從公、勤愼職守、特將各商店逾期罰金撥出三成充獎金、以資鼓勵、昨已通令各區知照云、

嚴厲取締免票乘車

△「霸王」十四人帶局懲罰

憲兵司令林時清、公安局長香翰屏、以取締搭霸王車一案、前經嚴厲執行、惟日久玩生、最近各長途車無票乘搭者又異常擠擁、不特有碍交通、抑且易生危險、妨碍商業、特由憲兵部派出長官兩名、憲兵四名、公安局派督察二名、警察數名、分在各車站執行、凡搭車者除軍警照購半票外、無論何人、一律不准免票、如敢故違、拘案懲罰、查廿一日計無票乘搭車致被帶局懲戒者、共一十四人、茲將其姓名錄下、梁祖武、信宜人、十九歲、劉永銓、高州人、卅二歲、韋俊英、高州人、廿歲、均係華僑宣傳隊隊員、容明、寶安人、卅歲、無職業、陳志、中山人、卅四歲、無職業、陳一平、恩平人、十九歲、番中學生、吳自勉、惠陽人、廿八歲、南海縣鄉間教員、崔相、南海人、廿九歲、無職業、陳子明、南海人、廿九歲、印刷工人、楊國卿、博羅人、四十二歲、優界、侯式、清遠人、三十歲、建築工人、杜富、清遠人、四十五歲、商人、林炳、番禺人、十五歲、羅濟、南海人、十七歲、均直認無票搭車、旋經訊明後、將之押留一宵、翌日再行懲辦、

汽車濫載

亦予同科

當局自厲行取締無票搭車後、各長途車日久玩生、廣州車首先開例、逾額濫載如故、嗣因報紙揭發、公安局長赫然震怒、遂派出督察員多名、日夜梭巡、搜查各長途車輛、最近數日來、廣州發達等車、漸知畏罪、不敢逾額、但同一公司、各車遵達異趣、有極力拒絕逾額者、亦有故違功令者、視乎收票員而已、惟晚間則一律逾額、多多益善、查廿一晚九時許、廣州車又濫載搭客、迨駛經豐寧路時、突被督察員馳至搜查、見車上滿坑滿谷、各客皆有購票、以該車逾額過多、乃將收票員交警帶返惠福分局訊辦、據稱劉植南、廿一歲、番禺人、惟諉稱逾額之客、當時係免票、但各免票客一見查車、致一時逾額等供、分局以如果各客強搭、儘可拒絕買票、則弊在搭客、而不在沽票員、何以一見查車、急速沽票、代人任過、顯屬狡詞、遂按照逾額濫載辦法、處以五元罰金遣去、

市商對日會之存廢問題

…定期二十五日開會討論…

商界對日經濟絕交委員會、前奉市民訓會令加入廣東各界抗日運動大會、惟聞該會各委員、鑒於對日工作重大、應否存在、須徵求各同業公會意見、特定本月廿五日下午三時、召集常務會議討論召集會員大會日期、解決各項重大問題、昨特通函各委員云、逕啓者、查本月廿五日下午三時、爲本會常務會議、并舉行紀念週期、相應函達台端、屆時涖會出席、共同商議、以利進行、至爲感盼、此致某某委員、廣州市商界對日經濟絕交委員會啓、

修正市立銀行條例

第二十一次市行政會議通過

市政府爲調劑金融、發展實業、資助建設、及利便市民完納賦稅起見、於年前組設市立銀行、近該行董事會以該行章程條例等項、未臻完善、特加以修正、於廿一日提交第二十一次市行政會議通過、茲探錄其提案意見書及章程條例如下、

、爲提議事、現據廣州市市立銀行董事會呈稱、竊職等奉委後、經將董事會組織成立、積極將市立銀行行業切實整理改善、以期毋負委任、原定有章程條例及董事會議事規程、未臻完善、茲擬從新修正釐定、以求辦事周密、而期敏捷、案經議決一致通過在案、理合備文連同章程條例規程等呈繳察核備案、伏候指令祗遵等情、據此、查該董事會所擬修正市立銀行章程條例及議事規程、是否悉臻妥善、用特檢同原繳章程、提出公決、

廣州市市立銀行條例

第一條 廣州市政府爲調劑金融、發展實業、資助建設、及利便市民完納賦稅起見、特設廣州市市立銀行、(第二條)廣州市市立銀行資本總額毫洋一百萬元、由市政府一次撥足、開始營業、倘因業務上之發展、必須增加資本時、應由董事會議決、呈請市政府核准增加之、(第三條)廣州市市立銀行、其總行設於廣州、并得於繁盛區域設立分行、但須由董事會議決、並呈請市政府核准備案、(第四條)廣州市市立銀行、以三十年爲營業期限、期滿時得由董事會議決、呈請市政府核准延長之、(第五條)廣州市市立銀行由市政府授予左列之特權、(一)代市政府募集或經理借券、(二)發行兌換券、(三)代理市金庫、(第六條)廣州市市立銀行得經營下列之業務、(一)買賣有價証券及債務票、(二)辦理匯兌及發行期票、(三)買賣生金銀及各種貨幣、(四)收受各種存款、(五)辦理各種放款及貼現、(六)代理發行及償還各種公債及借券、(七)代理收受或保管各種証券票據契約、及其他一切貴重物品、(八)經營一切信託業務、(九)經營生產實業及物質建設、(十)其他關於法律許可之銀行經營業務、(第八條)廣州市市立銀行設行長一人、副行長一人或二人、由市政府任命之、董事四人至六人、由市政府選委富有財政學識或銀行經驗、及聲望素孚者充任之、監事一人、由市政府委任之、均以三年爲期、前項人員、均不得兼任其他銀業上職務、如於任內、有不法行爲、市政府得隨時撤委、依法辦理、其餘職員之組織及任免、另以章程定之、(第九條)行長代表廣州市市立銀行總理行務、監督指揮所屬各職員、但遇有重要事項、須先由董事會議決之、副行長輔助行長處理行務、行長有事故時得代行其職務、董事會對於行務、有監督議決規劃及改善之職責、監事專理稽核帳目檢查基金及審核預決算、(第十條)關於左列事項、應由董事會議決後、呈請市政府核准、交行長執行之、(一)關於資本之增加、(二)營業年限之延長、(三)關於分行之設立及裁撤、(四)關於業務計劃及預決算之審定、(五)關于兌換券之發行、(六)關于基金及準備金之規劃、(七)關于各項章則之編訂、(八)關于抵押品或担保品之處分變賣、(九)關于重要職員之進退升調、(十)關于純利之提撥分配、(十一)關于購入證券股票之限制、(十二)關于商行爲法信託事項之限制、(十三)關于審核或訂立對外重要契約合同、(十四)關于行長申述理由提交請議各事項、(第十一條)廣州市市立銀行營業年度、爲一月至六月、及七月至十二月、每個營業年度、決算終了後、一個月內須將左列各項表册書類、由監事核明、提交董事會復核後、呈報市政府備案、(一)財產目錄表、(二)貸借對借表、(三)損益計算表、(四)營業報告表、(五)純利分配表、(第十二條)廣州市市立銀行於營業年度決算時、所得純利、以百分之四十爲公積金、以百分之四十充市政府預備費、以百分之二十爲職員獎金、(第十三條)廣州市市立銀行應依照本條例詳訂章程、呈請市政府核定之、(第十四條)本條例得由董事會議決、呈請市政府核定修正之、(第十五條)本條例由市政府核准公佈之日施行、

番禺白蜆鄉民 因誣良慘案來省請願

省府允令番禺縣切實調查

番禺縣屬之沙蜆鄉、去年發生農民歐陽周、王桂全兩氏爲歐陽普等被誣爲匪、即向番禺縣政府派兵將歐陽周王桂全兩氏拘捕、該沙蜆鄉全村鄉民、以歐陽周王桂全兩氏、原本良民、向務農爲業、絕無不軌行動、今此次因與歐陽普個人發生意見、至特勢被誣爲匪拘禁、昨廿二日全村鄉民男女小童共四十餘人、手持小旗、聯赴廣東省政府請願、並書有番禺沙蜆鄉誣良慘案請願之字樣、該請願團於是日下午二時半到達省府、旋由秘書長何啓澧接見、據該請願團稱以上所云、特聯向省政府請願、請求將歐陽周王桂全釋放、何氏當答覆令番禺縣切實調查、聽候解決、直至下午三時許、該請願團始聯隊而返云、

特載 省會公安局二十年度警政概述(十三)

一特別偵緝工作概要一

共黨以殺人放火爲唯一工作、流毒所播、談虎色變、然其餘孽鼠竄村鄉、逃匿港澳、殘喘未息、時思蠢動、實爲地方治安之大患、廣州城市尤爲共黨所企圖特別偵緝隊以偵緝共黨爲職責、先事嚴防、跟踪查緝、而戢其萌、一年以來、醜類潛消、渠魁屢殲、弭禍患於無形、除有關秘密未便宣佈外、計本年緝獲之共黨、尤以陳舜儀、林道文、嚴鳳儀楊劍英等最爲重要、然緝獲此案、時逾數月、備極周折、緣共黨利用港澳租界、密設機關、屢行派遣黨羽、潛入內地密謀暴動、破壞治安、經派員分赴港澳、設法偵查、而密探游德仁勇敢果決、獨自追踪、被匪槍擊斃命、嗣再繼續密查、卒能在港破其五省南方局機關、省委機關、省委無線電機關、及省委之下各機關、共有二十二起、拿獲共黨要犯一百三十七名、該共黨首要陳舜儀林道文嚴鳳儀均在被捕之列、查該陳舜儀林道文二名、現充南方局委員、曾充海豐共黨蘇維埃主席、殺人盈野、惡跡昭彰、該嚴鳳儀一名、現充南方軍委參謀長、曾充瓊崖蘇維埃委員及紅軍第十一軍參謀長、迭次暴動焚殺、馨竹難書、其次計在本市拿獲共黨重要份子四十一名內、有陳起鴻、張夢容、馮裕經、竺達光、李極悅五名、正由省委派其潛回廣州負責市委、并擬暗設機關、密謀活動、又有王繼周一名、亦由省委派回廣州、負責軍委主席、進行兵運工作、其餘派員由港跟踪至深圳緝獲共黨要犯三名、派員往佛山緝獲共黨要犯八名、派員由港跟踪至石岐、緝獲共黨要犯七名、派員由港跟踪至省緝獲共黨要犯三十三名口、派員由港跟踪至上海緝獲共黨要犯六名口、派員由港跟踪至江門緝獲共要犯六名口、派員往東莞緝獲共黨要犯九名、派員由港跟踪至汕頭緝獲共黨要犯七十二名、派員由港跟踪至廈門緝獲共黨首要二名、派員由港跟踪至海豐緝獲共黨首要一名、派員由港跟踪至海口緝獲共黨要犯十一名、派員往澳門破獲共黨市委機關二起、拿獲共黨要犯十四名、派員由港跟踪至二水緝獲共黨要犯八名、派員由港跟踪至太平緝獲共黨要犯三名、凡此輩犬猾、或冒險而擒捕、或蹈危地而設伏、曲盡其隨機應變之技、務使窮兇共匪、無從爲害於廣州、以盡保護之責、其餘緝獲綁匪八宗、獲犯八名、騙匪四宗、獲犯六名、拐案六宗、獲犯十五名、并起獲小童八名口、搶匪一宗、獲犯一名、著匪一宗、獲犯三名、逃婦一宗、獲犯一口、販運禁報二宗、獲犯二名、此又辦理緝捕案件之餘事、并述及之、

×××

民政廳令丸散行履行加薪案

▽大部蓋章承認只餘十五家

民政廳以本市丸散工會、向東家行要求加薪一案、業經大多數店號自願蓋章承認、可見尚非窒碍難行、所餘未蓋章者、只有保滋堂、廣恒濟、中和堂、佐壽堂、何世昌、王家園、劉貽齋、潘永昌、靈芝園、廣同濟、潘敬菴、福蘭堂、毓和堂、裕和堂、復裕堂、張濟堂、位元堂、善德堂、恒春堂、誠濟堂等十五家、特訓令各店號依照履行、以符原案、而免糾紛、其令如下、爲令遵事、案查廣州丸散工會要求加薪一案、前據該工會及該東家行張大昌堂、迭次分詞具呈前來、當以此案既經大多數店號東家、自願蓋章承認、可見尚非窒碍難行、迭經分飭遵照、嗣復據廣州市熟藥丸散同業公會主席宗日垣、以加薪三次延不苟同、謹將難以蓋章承認實情、陳懇持平處斷飭遵等詞、具呈到廳、當查此案業已確定、自未便徇少數商店之請求、遽爾翻案、致生枝節、復經批飭迅遵前令、轉飭未蓋章承認之各店依照履行、以符原案、而免糾紛各在案、茲復據呈前情、除批復暨分令外、合行令仰該店即便遵照履行、毋再玩違干咎、切切此令、

膿瘡症

市民注意！

連月以來、天氣亢旱、最近市民多患膿瘡之症、查瘡疥之繁殖、係于夏間爲多、而在冬季則甚少、據一般醫師言、係由內臟燥熱所致、治本之法、以除臟內熱毒爲宜、而種痘亦可免云、

印花附加稅停止征收

…每百分仍售大洋一元

省河印花稅分局昨佈告云、案查本分局前征收臨時附加稅一成、以兩個月爲限、當經佈告週知、普通印花稅票每百分售毫洋一元三毛七分五文在案、茲查兩月之期業已屆滿、現並奉到廣東印花烟酒稅局電令、飭自本年一月二十日止停止征收此項附稅、自應遵辦、除令各區勸銷專員遵照外、合行佈告、仰屬內商民一體週知、自本月二十一日起、以後本分局所售普通印花稅票每百分照原征收大洋一元、(即毫洋一元二毫五)無論何人、不得抬高或貶價出售、此佈、

◎◎◎

奉層憲明令、因維持中幣信用、飭自二十年十一月二十一日起、繼續

提倡國貨會第八次會議

開投陳列館工程最低九千五百元

昨十九日下午三時、廣州市提倡國貨委員會開第八次會議、出席委員工務局葉哲文、婦女提倡國貨會麗際平、社會局陳念祖陳仲偉、市商會陳鐵香熊少康、市政府陳卓凡、主席麗際平、紀錄鄧宗衍、(甲)報告事項、(一)至(三)(畧)(四)設計部報告三民工程公司、華安號、源興建築號、安益公司等四家開列改建國貨陳列館工程估價單、以華安號取價九千五百元爲最低額、(乙)討論事項、(一)關于建築國貨陳列館各估價單應如何辦理案、(決議)將本次估價各數、連前開投各數呈請核示、(二)前期會議、關于宣傳部提出宣傳計劃第七項擬請先行委用宣傳幹事一人佐理宣傳事項、議決仍留交本次討論、特再提出公決案、(決議)待預算決定後再議、(三)總幹事提出本會預算不敷以前支出之數、應如何辦理案、(決議)由國貨陳列館開辦費支給、(四)市政府介紹陳梓如同志任本會總幹事案、(決議)應呈請將總幹事等名額追加預算一百八十元、待核准後再行任用、(五)總幹事提出國貨展覽會開辦經費於未奉省市府准撥、在假就國貨陳列館項下二萬元之欵墊支案、(決議)交國貨展覽會總務股開列大概預算、於星期五會議討論、(六)陳委員念祖提議、擬實行辦事細則第五條、各部承辦事件、須由該部主任蓋章、常務委員方予簽發案、(決議)照辦、

汽車支會緩發担保書

…靜待取銷覆驗體格案…

(專訪)日昨汽車業支會對于覆驗體格一案經派代表向政府請求取銷、并一面通告各工友安心工作、其通告云、「爲通告事、現奉廣州市政府公用局訓令內開、關于汽車司機領照三年以外者、於轉換執照時期、必先覆驗體格一次、如無衛生局合格証則不准轉換等因一案、本會以該項手續窒碍難行、業經將各理由詳述、呈請局長收回成命、并迭次派員晉謁解釋等辦法、辦理在案、在未奉准將原案撤銷以前、一律暫緩發給担保書、保留本年份駕駛汽車司機執照、以昭劃一、如達到解決目的時、當必再行通告知照、合行通告、仰各司機員一律照常安心操作可也」、(惠)

仲元圖書館

派員接收鄧莊

鄧故上將仲元、生前有別墅一所、在其原籍惠州西湖之濱、顏曰鄧莊、向由建設會管理、現仲元圖書館以該鄧莊有保存之必要、昨特派員李偉青、由省赴惠、將鄧莊接收、歸該館管理云、

工務局整理路旁樹木

黃婆洞接駁番花公路已通車

本市人烟稠密、空氣混濁、非廣闢園林培植樹木、無以增進市民之健康、工務局長程天固、近以各路道旁之樹林、因一般市民頗不關心、時將污穢什物抛入樹穴中、積久日多、對於樹木生植、極有影响、特擬日內加派工人、從事整理、撥開穴中污穢什物、及除草雜洩、免有枯死之虞、至於各公園花卉草木之整理、及園林景色之佈置、亦不遺餘力、圖以完成一美化之都市、又工務局昨日佈告云、爲佈告事、照得建築黃婆洞接駁廣番花公路之公路、經已完竣、自應准予通車、以利交通、爲此佈告、仰市民人等一體知照、此佈、

發現古塚

在執信校前

東沙馬路私立執信學校對面、現正開工建築、當動土鏟地基之際、忽有古塚出現、一般考古家多認定工人拾得之陶器等、係漢代以前古物、珍貴逾恒、現已設法加工開掘云、

瑣聞

△河南瑞華東六號、昨晨六時許失愼、旋卽撲滅、只燒去蚊帳及零碎物件少許、

△財廳調驗西禪分局珠帽岡吉地約十七井契據、逾期一月、作公產論、

△本市男女幻術家組織之中華幻術團、定二月七日晚在記者公會表演新奇魔術、專請新聞界參觀、

△警察昨在南堤馬路截獲迷路女童阿寬、年八九歲、面圓皮色黃白、公安局佈告招領、

△六榕寺國畫會明日展覽黎二樵蘇仁山張如霞鄧小石黎方流鄭之瑤山水、黎奇何丹山牧牛圖、張如芝呂翳嵐菊石、居梅生花鳥、李芸甫九如圖等小册、

△女青年會今晚七時、舉行會員同樂會、招待光明劇社聯合表演話劇、

經濟

雙重壓迫下之土紙

在暹艱一原既受暹海關新頒稅則之打擊　於行銷一因國內出口稅又由本月起增加

（暹京特約通訊）中國紙料、每年運往暹羅銷售者爲數頗鉅、以眼簿及買川玉扣等類占多、但自暹海關新稅則頒行後、稅率由百分之五增至百分之十五、各中國紙即大受打擊、價格莫不增加、如去年大簿、上者每百頁賣價六十餘士丁、現在賣至八十餘士丁、現在舊曆年關將屆、各店循例必須更換新簿、但購者殊形減少、此亦可見行情冷淡之一斑、然

紙簿高貴之原因

不盡爲關稅率增高、據記者調查、汕頭方面價格亦極高漲、如平時上簿賣十六元左右、現已漲至卅餘元、下者八元左右、現漲至十七八元、又如玉扣前每刀汕賣四元左右、現賣八元左右、不特此也、出口稅又自本月起增加、前每千斤完稅銀廿八兩、現漲至卅五兩、查此

加征出口稅原因

因蔣介石未下野前、鑒於本年水災奇重、關於附加稅賑濟、而前所決發行之賑債三千萬、一時難於募集、向中政會提議請由海關按關稅稅率附加百分之十、自本年十一月一日起實行、至明年七月底截止、完全作爲賑災之用、約可得一千三百餘萬元、自明年八月一日起、再按關稅率徵收百分之五、專爲歸還美麥借款之用、至還清日爲止、此案原則、已由中政會通過、據上調查、不過增加百分之十、亦可以毋須每千斤增加如此之多、但汕來函亦殊簡畧、僅云增加銀數、並無述及原因、所以各汕幫辦有紙料之家、莫不咨嗟、因此各製簿者見中紙如斯高貴、多有改用洋迷史及報紙料裝訂、利其價賤、中國紙料、因受種種影響、前途極爲黯淡云、

過去一年各行商業之概況　廿一

屋租地價計日而升…置業公司咸獲厚利…

年來因地價日見增高、置業生意、頗有利可圖、故置業公司、已日見其多、前此虧折者、亦莫不乘機重張旗鼓、本年因地價之高漲、出人料意、故炒業家獲利益巨、其原因可畧言之、近年各鄉村青年、慕都市之繁榮、多借故來省、即不返鄉、市內人口日見增加、而每年拆築馬路、拆去屋宇不少、因此頓形人多於屋、求過於供、舖屋租值、隨之增加、而產價又隨租值而增加、此其一也、是年國府及非常會議設於廣州、高中級職員之携眷隨同南下者、數殊不少、此種人收入較多、租值畧高、亦不爲意、租值又爲之擡高、此其二也、近數年百業凋敝、工商事業、均極困難、產之家、欲投資經營商業、時恐虧累、惟炒業則爲最穩健者、雖不獲利、亦絕少虧本、故多數均投資經營、地價遂愈炒愈高、此其三也、自金貴以來、華僑紛紛匯款返國、華僑家屬、驟得鉅款、其初多數存之銀行、迨後銀行以存款太多、無法生利、故一律減息、其信用稍佳之外國銀行、且規定萬元以上須納倉租、各華僑家屬視此情形、遂紛紛將款項置業、而此種人對本市產價、向鮮熟悉、雖索高價、亦可成議、產價遂爲之提高、此其四也、基於上述種種原因、產價之飛漲、爲空前所未見、據熟於置業者言、在去年年底、以七十元一井買來之地、至今每井可售二百元左右、今年春間以每井百元購來者、現亦可售回二百餘元、故去年所購之業、至今已可獲利三倍、其發達情形、可見一斑、故除大置業公司外、更有集合三數私人、每人以一千數百元湊台、見有稍廉之產、即交定將其定下、再將定帖轉賣與人、此種小本經營者、亦獲利不少、然因此則產價與租值日增、一般貧民、遂大感痛苦矣、

印度近又大放生銀

…各國銀價皆受牽累…

印度自改金本位後、對于其昔日所存下之生銀、原定分期售出、故每遇生銀價漲、印度政府即大批售出、茲據經濟界消息、印度近又大放生銀、影響所及、倫敦銀市頓成供過于求、生銀價格遂爲之低跌、倫敦銀價現期依十六份之三、遠期縮八份之一、市價規定後市轉靜、紐約生銀價則無動變、惟英美滙率則起至三四六七五、昨日香港滙水、亦無變動、上海亦然、市與死市無異、將來趨勢如何、殊難預測、即老于此業者、亦難捉摸也、

美法存金最多　財政反形支絀

倫敦二十一日電、著名銀行家谷衣瑙氏、在巴吉列銀行股東會議席上演講世界金融問題、謂美法兩國儲存多量之現金而無路流通、然該兩國之財政反形支絀、蓋現金之流動不自由、則不能爲信用與貨幣值之準尺、亦失其爲物價之準尺地位、是以無怪該兩國受如許重大之損失云、又倫敦泰晤士報謂、現時金貨之量額已不能足供世界之需要、况世界各地金鑛之常年產額、亦不足以供各國償還對美法所負之債、是以該兩國對於金問題最爲恐慌、現時從事實上之觀察、確有某數國欲以其自國之幣制與金磅相聯絡、倘英國之金票、則金磅大可爲金價之本位也云、昨接紐約電、據此間銀行界消息、謂日間將有大宗金條約值二千五百萬金元運往法國、此宗金條之運入法國、係應法國銀行界向美提取一部份之存款、蓋法之存款家、預料美國之金融政策將轉鬆懈、利息必降低云、

專載

英國停止金本位之前因後果（四）

＝對於我國抵制日貨之影響＝

然則金本位之停止、何以由英國首倡乎、此亦有因、（一）英國向爲貿易入超之國家、但其地位則永爲債權人、蓋英國於貨物進出口之外、尚有三種對世界之服務者、即海運、銀行與保險、以此三者之收入、足以彌補貨物入超而有餘也、此種所得、因扭回本、反不若投資海外之爲有利、故多投放他國、尤以投於美國之鐵路爲最多、其戰前海外之投資、已達五千萬萬磅、數目不可謂不鉅、英國之貿易政策、即建築於上述之海運、銀行、保險、投資之四種無形出口之上、故無需乎保護關稅即可措置裕如、同時國內需要海外之經濟資助甚爲迫切、即進口之食料一項、佔食料額百分之六十以上、故英國四千五百萬人口之食料、多賴外洋之供給、爲保護此種供給之穩固、不得不以海軍爲後援、此即英國對外政策經濟上之根據也、大戰發生、其數百年苦心孤詣造成之債權國地位、乃一蹶不振、其海外之投資、深受影響、戰前英國投資於美國者、開戰而後、因經費不足、大量投資移轉於美國、投資既減、收入必少、因其貿易入超之數、不復可以此彌補矣、

◎　◎　◎

梧州藥材業大不如前

＝商店多裁員以節經費＝

梧州藥材營業、向頗活動、蓋無論由外輸入者與由內地出口者、均以梧州爲集中地點也、惟去年業務狀況、大不如前、獲利者寥寥無幾、查其原因、則以進口藥材來價奇昂、而上游各地所需之藥、近來不經梧州、逕向省港訂購、是以梧市藥材行營業大減、各行店爲節省經費、多裁減店員云、

廣州灣日貨滯銷

華僑一致抵制

廣州灣各埠、每年春季、洋貨例必暢銷、業此者無不獲利、惟近因洋貨價格高漲、且廣州灣當局又將入口稅增加、而洋貨之中、日貨十居七八、該地華人大加杯葛、致商人無敢運入、故現雖屆廢曆年關、而市上景象、仍甚冷淡、比往年大遜云、又一通信、廣州灣近日以來、雖逢旺月、而各行生意、異常冷淡、記者特訪該埠各行商號及近况、誌之於下、本埠所有入口貨物、洋貨居其十份之八、近因洋貨來價增高、銷入內地者關稅又重、價格未免騰高、銷路又影響減少、尤其是日貨、現因對日經濟絕交、內地銷路已絕、此受根本打擊、現雖逢旺月生意、而在此倒閉者、逾十餘商號、市面景象、有一落千丈之勢云、

雷州米價趨跌

近日雷城墟面米行、係因大熟業經收穫、對於各村農家、均有儲糧、故每逢市期、頗有溢滿街道之勢、于是墟面之供過於求、以致米價隨之跌落、查此數天墟面米價、比較以前、每升跌落銅元約四五枚云、

重要啟事

本祖有舖在永漢北路上年租與高元登立有批約租簿放存惠福西路二七九號該屋於去年十二月廿一晚九時回祿所有批約租簿一併焚燬除向高元登補訂批約及報局補領租簿外以前批約租簿作無效特此聲明

廿一、十二、廿一、花縣港頭鄉曾子賢祖啓

買屋廣告

本堂憑中買受黎宏業堂黃安然堂吉屋一間坐落廣州市西禪分局歷榮新街新編門牌第六號上蓋連地四圍墻壁樓閣門窗銅鐵磚瓦木石自來水喉俱全準國歷一月廿五日立契交易如有華洋轇轕未清請向黎宏業堂黃安然堂理妥一經交易則與本堂無涉此佈

王逸卿堂啓

五九香煙　廿枝包庄售價壹毫
飛球香煙　十枝包庄售價半毫
民有公司

美國船期廣告（自動電話壹式二三三號）
美國 大來輪船公司 美國郵船公司
本公司有鉅大快捷輪船多艘來往中美各埠爲利便遊客起見自大加改良凡有貴客搭本公司各

制統頭等船位如欲沿途上岸遊玩隨時上岸其船隨時轉搭便上岸各總亦可通用本公司客光顧留意
△往上海神戶橫濱山舊金山羅省香港約利波士頓轉亞灣巴拿馬皮南美洲轉亞灣西印紐庇內地等埠中美洲及花旗麥堅利總統十二船期列下廿六
期每星期二日開行隔兩星期逢星期二開行
△往上海神戶橫濱利舍大路咸水埠轉域多拿美國內地及波士頓加約里各埠轉西印度千化臣總統等十二船月期十六日開行
期每星期六開行往歐洲及美國各埠逕經小呂宋星架波庇能哥倫坡等埠直往波士頓拿坡列總統十二月十七日
本公司在沙基路四號三樓　大來輪船公司謹啓
頭二三等船票可由本公司樓上定購

省港二天堂藥行
酬答惠顧
凡買藥品五毛以上者贈送精緻美人圖一幅

一德西路
民衆大藥房
花柳白濁良藥發售

上華國貨香煙
吉包十個換名畫一張
金蘭　京山
煙包十五個換畫壹張
技座吉包十五個換畫一張
技座吉包卅個換畫一張
敝公司承蒙愛國吸家一年幫襯到晚特於新年之際換贈名畫以酧顧客而增興趣上項吉包換至國歷廿一年二月底截止此佈

中國大東烟公司出品
國華烟行總經理

亨達利鐘表行
廣州市永漢南
電話壹一八九八
鐘表大減價
國歷十二月十五起減價三十天
白金銀鋼表一律八折
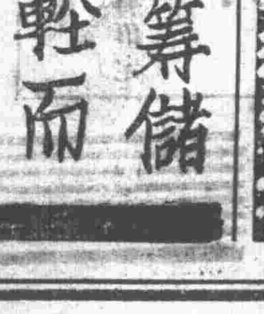
廣州日光電版

解決學費問題
本行有「教育儲金」一種凡大中小學學費皆有解決方法備有詳章欣迎索取
上海商業儲蓄銀行啟　十三行
請速籌儲·輕而易舉

合德銀行擴充各埠滙兌廣告
本銀行開設以來深蒙各界諸君見信營業日增於專營銀行一切業務之外並更爲利便行旅起見凡拾元以上零星小款均可隨時信滙手續簡便滙費克己更設崇儉儲蓄會以倡撙節特將存款利息滙地點分列於後
存款利息　三個月五厘　六個月五厘半　來往弍厘　九個月六厘　一年六厘半　儲蓄五厘
崇儉儲蓄會　月儲五元之少數期滿可得壹仟元之整金如願年儲者每年祇儲五十八元均於期滿時可得仟元整金如願一次過交足者祇儲四百一十七
各項章程函索郎寄
本省通滙處　香港　澳門　江門　公益　陽江　會城　斗山　新昌　荻海　電白　梅菉　高州　東鎮　水東　東莞　太平　石龍　仙村　常平　增城　惠州　老隆　貝嶺　興寧　陸豐　海豐　甲子　碣石　汕頭　石岐　前山　下柵　大良　陳村　容奇　水藤　樂從　官山　勒流　龍江　九江　沙頭　佛山　清遠　英德　韶州　盧包　四會　西南　廣利　祿步　新橋　宋隆　白土　肇慶　悅城　都城　德慶
廣西通滙處　梧州　柳州　長安　慶遠　懷遠　邕江　象州　石龍　武宣　南寧　藤縣　龍州　横州　永淳　桂林　平樂　昭平　桂平　江口　平南　大安　濛江　貴縣　容縣　北流　鬱林　百色
營業時間　每日上午九時至一時下午二時至四時　星期日上午休息下午照常營業
總行　地址廣州市拱日中路第二十二號門牌　電報掛號「四六九三」有線無線均適用　電話一經理室一三四六四一營業部一三三一壹
分行　香港　江門　梧州

大麥	美利堅	五七、八
	加拿大	二一、一
	日本(內地)	一六、六
燕麥	美利堅	一七三、五
	加拿大	六七、八
	日本(連朝鮮)	二、三

製糖的最重要原料有兩種，一種是甘蔗，一種是甜菜。甘蔗，甜菜兩種糖之全世界產額的比較，則甘蔗糖居十分之六，甜菜糖居十分之四。甜菜多出歐洲各國，太平洋諸邦產量很少，所以這裏所說的砂糖，是專指蔗糖而言。

全世界甘蔗糖的產生地，除古巴，印度兩處外，其餘著名的產地，可以說都是在太平洋方面，太平洋產蔗糖的區域，有荷領東印度，日本，臺灣，菲律賓，墨西哥，秘魯、夏威夷，澳洲聯邦等處。我國閩，廣兩省，也是出蔗糖地方，但因爲沒有統計，故不知產量共有多少。全世界蔗糖總產額，一九二五年至一九二六年，平均每年一千六百五十六萬三千噸，荷領東印度占二百二十九萬六千法噸，日本九萬二千噸，臺灣四十八萬噸，菲律濱四十三萬二千噸，墨西哥十九萬噸，秘魯三十一萬噸，夏威夷六十五萬六千噸，澳洲聯邦五十三萬七千噸。以上各區，共計四百五十六萬一千法噸，約占全世界總產四分之一。一九二六年至一九二七年，全世界總產額爲一千五百九十一萬一千法噸，荷領東印度占一百九十六萬噸，日本九萬九千噸，臺灣四十萬三千噸，菲律賓五十八萬四千噸，墨西哥一十八萬二千噸，秘魯二十七萬五千噸，夏威夷七十二萬四千噸，澳洲聯邦四十一萬六千噸，各區共四百六十四萬三千法噸，一九二七年至一九二八年全世界蔗糖產額，平均每年爲一千五百七十八萬二千法噸，上述各區所占的量數如下：

產地	產額(單位千法噸)
荷領東印度	二、三五〇
夏威夷	七二九
菲律濱	六〇〇
日屬台灣	五八一
澳洲聯邦	四八五
秘魯	二九〇
墨西哥	一七〇
日本	一〇五
共計	五、三一〇

食用品中的豆類，以大豆爲主。大豆的產量，不獨太平洋諸國以我國爲最多，全世界也以我國爲最多，故我國實世界最大的大豆供給地。我國輸出國外的大豆，一九〇九年至一九一三年，平均每年爲一百零一萬法噸。一九二一年，一百三十一萬八千法噸。一九二二年，一百七十萬法噸。一九二三年，二百二十六萬二千法噸。一九二四年，二百六十四萬四千法噸。一九二五年，二百三十二萬六千法噸。一九二六年，二百三十一萬三千法噸。

嗜好品中的農產品，以烟草，茶，爲主。烟草產地很廣，近來遍植於世界各處，故產量亦日見增加，現時比大戰前多三成餘。一九〇九年至一九一三年，平均每年全世界總額約爲一百三十萬法噸，一九二一年至一九二五年，平均每年一百六十五萬法噸，一九二六年爲一百七十八萬法噸，這一年太平洋各煙草地所占的量數如下：

產地	產額(單位千法噸)
美利堅	六〇〇
日本(連屬地)	七八・五
菲律賓	五〇
合計	七二八・五

(註，荷領東印度烟草產額本較菲律賓多，一九二二年至一九二五年，平均每年出六萬九千法噸。但一九二六年不詳，所以未列入上表。)

(未完)

當前的教育問題

葉恭信

現在，我們的國家，我們的民族，已爲歷史事實的驅迫而走進一個新的時代，在這時代的當前，很簡單而迫切地展列開兩個境地：有，或是亡。

日本帝國主義之侵襲東三省是預計中底一部分；田中說！

「惟欲征服支那，必先征服滿蒙；如欲征服世界，必先征服支那。」

中國人應該睜開睡眼，世界上沒有一個主持公道的國家。天下舍自救無可救，舍自強不克強。英國有一位政治家說：「國家的外交態度是以利益爲依歸的。」歷史大家房龍說：「戰爭就是法律。」

中國人應該醒來！

目前，我們底現實已經急激地展開了。新的時代就擺在目前。中國社會的本質具着十二分鮮異的成分。理論的本質上，是商業初啓的世界。可是在事實的本質上，却具有二十世紀底極端矛盾的存在。

任何一個國家的大變動，多少帶有點對抗外力的動因，決定動因的成立已有客觀事物的存在，實行動因的傾向已有推進的人物。外患內憂就是使動因發展成事實的導火線，民族運動，革命運動，這個大任負在中國人的身上！

中國人應該醒來！

× × × ×

「五四」運動給青年人吹進了新的氣息，這是一個劃時代的努力。

現在，中國人應該踏上，「五四」的基礎，向前去，望上走！

民族在頹殘的時候，國家在支離的當兒，中華在飄搖中了！中國人們！孔子教人「仁」，孟子再教人「義」，「義」就是「正義」，「見義不爲是無勇也」。義之一字，是天下一條大道，所貴乎夜半鷄未叫時，點着燈籠去尋！

中國人的生路，要自已去尋，要自已克苦克艱，矢忠矢勇去尋，要在重霧下披着荊棘前進！

當然的，所要起來，是全民族的起來，所要前進，是全民族的前進。

然而我們底兄弟們還多睡着。

「喚起民衆」是總理的垂訓，革命的志士們，這是一個努力的途徑。

「喚起民衆」的什麼？喚起民衆的民族意識來，只有全民衆的民族意識起來，全民族才可起來，才可前進！

負教育責任的人們，是社會的智識分子，他們的目前業務就在，一，使理論闡揚，二，使事實擴大，盧騷引起了法國革命，費希德(Fichte T. G.)興起了德國，這是有解釋的。理論嚮導了實踐，實踐又發展了理論，如何使理論與實踐透入民衆的心坎裏，這是教育的問題。

所以，在當前，危急存亡的當前，最嚴重的教育問題，就是如何使民衆發達，起民衆意識，如何使民族意識的普遍化，和深入化。

× × ×

確的，中國人的民族意識實在沒有充分發達起來。每一次對抗外侮最長的時間沒有超過八個月，每一次對抗外侮的主力部隊都是學生，這使有心人不得不痛哭流涕！

我前面已經說過，已臨的時代已經展開，這展開推進的Agency將不止是學生，這嚴重的當兒，其總點問題就在：如何使這展開的傾向爲對抗外侮，振興國家呢？目前的努力，目前的鬪爭，只有以民族爲前提的努力才是眞正的努力，只有以民族爲前提的鬪爭才是眞正的鬪爭！

如何使民衆的努力，民衆的鬪爭以民族爲前提，這就在民族意識的提起，提起民族意識這是教育的責任。

教育家應該負上了這個重担。但是，我們所要提起的是全民衆的民族意識，其對象不止是學校裡的青年與兒童，還有，那多數的學校外的成年的民衆。

所以，我們所期望的不只在學校教育，還有民衆教育。

固然，兒童與青年是將來國家的棟樑。但那些是將來的；現在，成年的民衆正是國家的棟樑，要使這些成年的民衆變爲有效率的國民，這是民衆教育的責任。

以民衆教育爲興邦的有着了先例。我們看德國(普魯士)，在給法國打敗之後，在拿破崙的馬蹄之下，締城下之盟，陷進水深火熱當中。幸而費希德登高一呼，而法兵監視之下，一八〇七年居然敢在柏林演講，他的演詞是世界有名的，題目叫做 Addresses to the German Nation，內分兩部，第一論德國民族的地位；第二論德國教育之改造。

他要德國人放棄了自私的觀念，事事要以民族爲前題。果然，德國人奉承他的主張，努力實行，一戰敗奧，再戰敗法，不但盡雪前恥，還一躍成爲世界第一強國。毛奇看出小學教師的功勞，却不知此功勞之前導爲費希德。

我們再看捷克 (Czechoslovakia Republic)，在戰前，全國的情狀是支離破碎，馬薩里克(Mararyk)的努力却把他興起了，現在，捷克的成人教育的設施是世界有名的。馬薩里克以其努力於成人教育故，且曾任世界成人教育總會的會長。

又看丹麥，在十九世紀的初葉，其國運正陷於風雨飄搖之下，全國民族入於彷徨苦悶的境地，乃得葛龍維(N. F. S. Grundtvig)登高一呼，丹麥因得而興起。現在，丹麥的民衆教育，勞動大學，民衆大學爲世界所爭法。

歐戰之後，德國的國運正所謂陷於萬刼不復的地位了。軍備的限制，經濟的封鎖，萊因間的駐兵，但這却并不足以規限德國的復興，強迫教育的推行竟有使德國人個個都變成費希德的想望，(德國一個大學教授，對其訪問者的談話。)這個想望是否可以達其目的，我們不必追究，而德國可眞個的起來的。

又如革命後的蘇俄，牠們的教育計劃在統一全俄民衆的意志，使爲蘇俄而致力。牠們的原則是「從事生產事業的勞働者中，養成對於社會主義的文化的建設，具有充分的素養，而能意識地，積極的，以努力社會主義化的勞動者之基本部隊」果然，牠們的成功跟着五年計劃把蘇俄的根基殿固了。

「歷史是前進的指路碑」，誠如戴季陶先生之所言。我們民族，我們國家，現在正陷於外患內憂的時候，法賢師聖，智者所取。事實告訴我們：只有普及民衆教育才是強國的張本，只有提起民族意識才是救國的要圖。這兩者的總合，正如鄭一華先生之所言：

「今後我們要加一個新的原素到民衆教育裡去；今後從事民衆教育的人要負起一個新的責任。這個新原素便是民族意識，這個新責任便是要喚起民衆的民族意識。………不如是，我中華民族就不能有出路，國難之來，將層出不窮，民族受人蹂躪，有加無已！」

× × × × ×

總之：

我們的民族國家已陷入存亡的生死關頭了，目前，救亡的工作主要的是提起民族意識，怎樣提起民族意識？非普及民衆教育不可。所以，目前的教育問題，就在把民衆教育推廣，而以民族意識爲其主要元素，民族意識之喚起爲其主要工作。

只有這樣，才能自救；唯其如此，才可自強！

愛國的志士們起來！

上海北新書局

小學生半月刊

犧牲二萬元

優待舊定戶

優待辦法

1 舊定戶在優待期內續定全年贈書券一元 定時須將舊定單之號碼開示方爲有效

2 新定戶在優待期內定小學生全年一份送書券八角

3 定戶介紹預定本刊一份者送介紹人書券二角 兩份加倍依次類推滿五份者送本刊全年一份或書券一元二角 惟須由介紹人代寫各定戶詳細清單一張連同全數定資寄交總局 預定此項辦法各省分局及各地同行概不適用

4 本刊定價一元二角國內加郵費一角二分共洋一元三角二分國外加郵費一元二角共洋二元四角

5 期限自民國二十年十二月二十日起至廿一年二月廿日截止

小學生口中之小學生半月刊

六大優點

1. 材料豐富，而且平均，門類各種都完備。
2. 文字容易懂得，而且有趣味。
3. 封面美麗，封裏登的世界珍聞尤好。
4. 詩歌好，圖畫多，長篇童話更有興趣。
5. 小學生肯容納讀者的意見，迅速改良。
6. 小學生時出專號，每期頁數較他雜誌增多。所以小學生歷史雖短，已獲得「進步迅速」的好評。所以小學生機出版即有定戶一萬以上。

×所以小學生有連定「二年」「三年」者×

現在小學生訂定優待舊定戶辦法 在優待期內 請大家勿錯失機會

廣州永漢北路北新分局啓

民智書局

楊朝傑著 現代市政大綱 定價大洋四角

作者研究市政有年，本書對于世界各重要國家現行之市制，爲系統之敘述。全書共分八章：第一章至第六章將英法美德意及日本等國現行市制分別縷述，並加以批評。末章專討論我國現行市制。全書言簡意賅，對于現代市制之重要內容，已明白說出，實爲國人研究市政者最完善之參考。

司法院最高法院判解要旨彙編 傅哲泉編 定價大洋四角

本彙編係節取司法院最高法院自民國十六年十二月至十八年二月底之裁判解釋例而成。其中分民法，總則，修正民事訴訟例，刑法，刑事訴訟法等重要法規，都二萬餘言，爲留心法制者所必備。

民國法規集刊 第廿三集 現已出版 定價大洋一元一角

最近出版

中國國防論 一元五角
中國文學史綱 五角五分
首都指南論 六角
野外寫生論 五角五分

司法院解釋 婚姻問題彙編 全書一巨冊 定價洋四角

婚前衛生 全書一冊 定價五角

婚後衛生 全書一冊 定價六角

男女婚姻衛生寶鑑 全書洋裝一巨冊定價大洋一元

家庭衛生 全書一冊 價洋五角

養生秘訣 全書一冊 價洋五角

張盧白著 婚姻的嚮導 (全書洋裝一冊定價大洋八角)

敝局出版各種新書名目繁多難以備載另有圖書目錄函索即奉

以上各書照碼七折外埠函購者郵費酌加俾得掛號寄上

廣州永漢北路 廣益書局分發行所

現代青年

第二百五十一期目錄

太平洋問題的三大關鍵和英美日的競逐…(續)……譚之良
當前的教育問題……………………葉恭信

太平洋問題的三大關健和英美日的競逐(續)

譚之良

漁場面積，照現時的計算，共有二百餘萬方浬。歐洲全部和摩洛哥沿海占七十萬零一千五百六十九方浬，北美大西洋方面占三十七萬三千方浬，其餘的便多屬於太平洋方面的面積了。太平洋漁場面積之已知道的，約計一百三十餘萬方浬，大半偏在北太平洋一面，其廣狹比較如下：

區域	面積(方里)
伯林海	三二〇、〇〇〇
中國沿海	二七一、八〇五
鄂霍次克海	二〇四、〇〇〇
日本沿海	六八、七〇〇
朝鮮西南岸	二四、二八二
對馬海峽	一五、五三〇
台灣海峽	一一、七五九
朝鮮東岸	六、一三〇
台灣東岸	二、二七七
北美沿海及其他	三七三〇〇〇
合計	一、二九七、四八三

(註)〇符號，爲推測之數。

除此以外，南洋方面，也是一個非常有望的新漁場，據漁業專家的意見，謂那裏漁場的面積，至少可有四十萬方浬，這樣說來，太平洋水產之豐盛，就可想見了。

從漁船，漁夫的數量來說，第一把交椅也不能不讓太平洋諸國來占據，如世界三百萬漁夫中，祇日本漁夫已占了半數，約一百五十萬左右。據日本農林省的統計，一九一五年末，日本有漁夫一百三十七萬七千人，各種漁船總數三十九萬五千五百八十九隻。一九二五年末，有漁夫一百四十二萬五千人。漁船總數三十五萬六千九百二十隻。一九二六年末，有漁夫一百四十五萬一千人，漁船總數三十五萬零九百四十三隻。一九二七年末有漁夫一百四十八萬人，漁船三十五萬四千五百五十四隻。現把上述各主要水產國漁船之數，列成下表而資比較。(據昭和四年日本國勢圖會和時事年鑑)

國名	漁船隻數	調査年限
日本(內地)	三五四，五五四	一九二七
美利堅	八〇，二八五	一九二六
英國(本國)	一五，八三七	一九二七
加拿大	三五，三二一	一九二四
挪威	六四，四一〇	一九二三

(註 這裏的英國專指英格蘭而言。)

鹽是人生日用必需之品，飲食上，工業上都不能少了牠。牠的產生地，除一部出自鑛山外，其餘或取自鹽井，或取自鹹湖，或取自海水；然由海水製成的鹽，實居全世界鹽產總額三分之一，故也可說牠是水產裏的重要物品。世界每年鹽產總額約二千四百萬法噸，而環繞太平洋諸邦所產的，約占全額的一半，爲一千一百萬法噸左右。自國別來說，則美國居首，有六百六十八萬八千法噸；德國第二，二百四十七萬六千法噸；英國第三，一百七十四萬四千法噸；印度第四，一百六十六萬五千法噸。

如專就太平洋各部產鹽狀況考察，則其大概如左：(據昭和四年列國國勢要覽)

國名	產量(法噸)
美利堅	六、六八八、〇〇〇
日本(連屬地)	一、九九三、〇〇〇
中國	一、五五五、〇〇〇
荷領東印度	三七一、〇〇〇
加拿大	二三六、〇〇〇
澳洲	一四二、〇〇〇

○……農產……○

農業爲人生衣食原料所取資，任那一種產業都不如牠的重要，工業上，商業上的發展，也必要倚靠着牠，纔可以達到隆盛的境地，所以農產的價值，實居於任何產品之上，而爲各種事業的基礎，農產物中，可分衣用品，食用品，消耗用品種種。

衣用品中，其用途最大的，爲棉花，羊毛，(本屬於畜產，但通常都把牠歸入於農產)。蠶絲等。食用品中最重要的爲米，麥，砂糖，豆類等。嗜耗用品，則以烟草，茶等爲最著。

棉花是人類衣服上最重要的原料，世界一大半人口要靠着牠，在太平洋諸國中，牠的產生地以美國爲最多，居世界第一位，而占總產額之半，年約產三百八十八餘萬法噸。中國居太平洋棉產國第二位，年產約三十餘萬法噸，羊毛是第二種的衣服重要原料，以澳洲聯邦出產爲最多，年產三十九萬法噸左右，占世界總產額之二成七分。蠶絲也是衣服原料中的著名物品，其始以我國產量爲最多，一八九七年時爲一萬二千二百四十四法噸，一九一二年爲一萬九千一百三十三法噸，自是以後，因日本育蠶方法之改良進步，產量便一躍而居於我國之上。一八九七年時，日本的產額不過五千七百五十一法噸，一九一二年還未能凌駕我國，然而相差幾無，爲一萬三千一百二十七法噸以後即居我上，而爲世界第一的產絲國了，一九二五年，全世界產額爲五萬一千七百六十法噸，日本占三萬一千零六十六法噸，我國占一萬四千八百法噸。一九二六年，世界總產額爲五萬五千八百九十四法噸，日本占三萬四千三百四十九法噸，我國一萬六千一百四十法噸，即日本佔全世界產額的百分之六十一以上，我國僅占百分之二十八左右。

太平洋產生重要衣料的主要國家。近年的產額如下：(單位法噸)

種類	國名	產額	調査時期年限	全球總產量
棉花	美利堅	三,八〇三,四一〇	1926	6,140,000
	中國	三四三,四〇〇		
	日本及朝鮮	九六,三二五		
	墨西哥	八五,八四〇		
	秘魯	五六,〇六八		
	可倫比亞	五四〇〇		
羊毛	澳洲聯邦	三七六,六九七	1926	1,400,000
	美利堅	一四一,二九七		
	新西蘭	八四,一四二		
	中國	三四,〇二〇		
生絲	日本	三七,〇五一	1927	〇52,373
	中國	〇一二,二〇〇		

(註)〇符號爲推算之數

米是亞洲人的主要食品，所以亞洲農田種稻的特多，其產量也最豐富爲各洲之冠。亞洲諸國中，印度，中國，日本同爲世界的三大產米地，而以印度居第一位。一八〇九年至一九一三年，全世界產米主要的產額平均每年約七千四百八十五萬三千法噸，而印度所產，每年平均爲四千四百八十萬零七千噸。一九二〇年至一九二四年，平均每年米的全產額約八千零二十萬七千法噸，印度則每年平均產四千八百零二萬五千法噸。一九二五年世界產額約八千三百八十萬法噸，印度占四千七百五十萬法噸。一九二六年全世界產額約八千一百六十五萬二千法噸，印度占四千六百一十二萬八千法噸。世界產米地除第一位的印度外，其餘如我國，日本，印度支那，荷領東印度，暹羅，菲律濱等，都屬於太平洋的土地。我國無統計，每年確實產出多少，可說是無人知道，所以上述的全世界總產量，我國產額是未算入的。此外各處所產，一八〇九年至一九一二年，平均每年日本(連屬地)約產出九百零五萬八千法噸。一九一二年至一九一三年，印度支那平均每年產五百三十八萬八千法噸。一九一四年，一九一五年，一九一八年，暹羅平均每年產二百八十五萬法噸。一九一〇年至一九一一年，菲律賓平均每年產八十二萬法噸。一九二〇年至一九二四年，平均每年日本產一千一百一十一萬六千法噸，印度支那五百四十二萬二千法噸，荷領東印度四百七十四萬二千法噸，暹羅四百四十八萬法噸，菲律賓九十四萬八千噸。一九二五年日本產一千一百五十三萬一千法噸，印度支那五百七十六萬二千法噸，東印度四百七十六萬五千法噸，暹羅四百九十四萬七千法噸，菲律賓二百零七萬五千法噸，一九二六年全世界米產總額約八千一百六十五萬二千法噸，太平洋諸國所占的則如下表：(單位千法噸)

產地	產額
日本(連屬地)	一〇，九八八
印度支那	六，〇八一
荷領東印度	五，二二五
暹羅	五，五〇三
菲律賓	二，〇五八
合計	二九，八五五

麥類是歐，美人的重要食品，牠的種類有大麥，小麥，稞麥，燕麥的分別，然產量最多的是小麥，居世界麥類總產額之四成四分。燕麥產量居第二，稞麥居第三，大麥的產量最少。太平洋諸國的麥產，以美國，加拿大爲最多，美國麥類產量居世界第一位，加拿大次於俄國而居第三，小麥，大麥，燕麥三種，美國和加拿大出產很多。一九二一年至一九二五年，全世界小麥總產額，平均每年爲十億零六千四百餘萬金達爾，(法國量名，每金達爾等於日本〇，七五石。)其中美國占二億一千八百餘萬，加拿大占一億零一百餘萬。一九二六年，小麥總產額爲一十一億二千一百萬金達爾，美國占二億二千六百餘萬，加拿大占一億一千餘萬。大麥產量，一九二一年至一九二五年，平均每年全產額三億二千三百萬金達爾，美國占了四千餘萬，加拿大一千七百餘萬。一九二六年，大麥全產量爲三億二千六百餘萬金達爾，美國所產，和前數年大略相同，加拿大則增至二千一百餘萬金達爾，燕麥全世界總產量，一九二一年至一九二五年，平均每年爲六億一千九百餘萬金達爾，美國占一億九千一百餘萬，加拿大占九千四百餘萬。一九二六年，全產額爲六億五千六百餘萬金達爾，美國占一億八千一百餘萬，加拿大占五千九百餘萬。稞麥呢，多出自歐洲，太平洋諸國是很少的。一九二七年，全世界小麥總產量爲十一億三千六百萬金達爾。大麥總產額爲三億三千四百餘萬金達爾。燕麥爲六億三千六百餘萬金達爾。太平洋諸國所占的數量怎樣，看看下表就可明白。(單位百萬金達爾)

種類	國名	產額
小麥	美利堅	二三七、二
	加拿大	一一九、八
	澳洲聯邦	一二九、七
	日本(連朝鮮)	一一、四

財廳前大東書局

寒假期內新書大廉價

辦法
一、本版書價照平時再打八折
一、外版書文具價照平時再打九折
一、廉價期至本月廿七日截止
一、廉價祇限門市

新時代食堂正式開幕

地址：財廳前，直上大東書局二樓
營業：經濟小吃，茶麵美點各式俱備

敝堂爲便利各界人仕歡聚起見，爰仿國外圖書館，書肆附設餐室，咖啡館之意，特於財政廳前大東書局二樓闢設新式食堂，舉凡精細肴饌，適口點心，名茶美酒，均請名師悉心備製，對於招待，衛生，設備，經濟，尤加注意，如蒙惠顧，竭誠歡迎。
新時代食堂謹啓

開明活葉文選

原價每頁三釐
發售特價兩月
每頁減售二釐

開明活葉文選，係本店首先創印。選輯古今各體名文，新式標點，分段，零篇發售。既不如教科書之呆板，又免油印講義麻胡脫訛之弊，發行以來，中學以上各校教師學生無不稱便，業已風行全國。原價每頁三釐，現從一月一日起特價兩個月(外埠以郵戳爲憑)。凡由學校蓋章直接用現款向總店採購每篇十份以上者，每頁祇售二釐，外埠加郵費一成。各分店及經售處同時舉行，但得酌加郵匯費。(外埠各大書坊均可承接代辦)

總發行所 上海四馬路 開明書店　廣州分售處 惠愛東路 開明書店分店

中學生雜誌

中等學生的課外導師
中等教育的後援軍隊

預定 本誌全年十册一月六月特出倍大號七八兩月停刊零售每册一角八分郵費二分倍大號三角六分郵費四分預定全年大洋一元八角國外三元三角凡在本年二月以內自二十一號定起者概贈
贈書 (一九三一年中學生文藝)一册值價大洋九角附收贈書郵費一角半

廣州惠愛東路開明書店定報課

紅棉旬刊第三期出版

劉萬章先生主編
本期零售大洋三分半

要目
「穿九曲珠」……婁子匡
陰霾……林悠如
去了的人兒……星雲
李子長仙筆故事……萬端
「中國民間趣事集」……愚民
這一期里……萬章

本誌全年卅六册預定大洋一元

廣州開明書店代定

全國採用最多
各界批評最好的

新中華小學教科書

中華書局發行

▼初級小學用
● 新中華三民主義課本　陸紹昌編 葉楚傖校　四册　各六分
○ 新中華黨義課本　呂伯攸 鄭昶編　八册　各六分
● 新中華國語讀本　黎錦暉 王祖廉 黎明 吳研因編校　八册　前四册各一角 後四册各一角二分
○ 新中華公民課本　陸紹昌 劉傳厚編　八册　各六分
● 新中華算術課本　顧樹森 鄭炳消 朱開乾 黃鐵崖 趙鳳歧 張德驥編　八册　各一角
◎ 新中華珠算課本　雷琛編　二册　各一角二分
○ 新中華常識課本　蔣鏡芙 吳桂仙編　八册　各一角
○ 新中華社會課本　蔣鏡芙編 何魯校　八册　各八分
● 新中華自然課本　楊鄂鴻編 應贊治校　八册　各八分
○ 新中華形象藝術課本　姜丹書 朱穌典編　八册　各一角二分

▼高級小學用
● 新中華三民主義課本　陸紹昌編 葉楚傖校　四册　各六分
● 新中華國語讀本　張相 朱文叔編　四册　各一角二分
● 新中華算術課本　陳棠 顧樹森 鄭炳消 朱開乾 黃鐵崖 趙鳳歧 張德驥編　四册　各一角
● 新中華歷史課本　李直 鄭昶編　四册　各八分
● 新中華地理課本　洪懿 鄭昶 張相編　四册　各八分
○ 新中華衛生課本　應贊治編　四册　各六分
● 新中華自然課本　楊鄂鴻 應贊治編　四册　各八分
▲ 新中華商業課本　高伯時編　四册　各八分
● 新中華國藝課本　譚桂琛 陸費執編　四册　各八分
○ 新中華工作課本　朱穌典 姜丹書編　全四册 一二册　各八分
● 新中華音樂課本　朱穌典編　四册　一二册各一八分
△ 新中華英語課本　王祖廉 陸費執編　四册　各一角半

注意 ●審定 ◎覆審中 ○審查中 △俟審查 ●准予發行

(辛143)

教育

各校軍訓演習射擊 得向就地駐軍借槍購彈 軍部規定辦法飭令遵辦

軍政部擬定高中以上學校借槍購彈辦法五項、令飭各部隊遵照辦理、玆錄辦法如下、(一)高中以上各學校、(以下簡稱各校)學生演習實彈射擊、須借槍購彈、應依照本辦法施行、(二)各校學生演習實彈射擊、除另有規定外、每年舉行二次至三次、每人每次以步槍彈五發為限、(三)各校學生演習射擊、所用步槍及靶具、由校選向該地駐軍長官借用、但步槍每次至多以二十桿為限、輪流演習完畢、立即歸還、如有損壞、該校須負賠修之責、(四)各校學生演習射擊時、應預先商准該地駐軍長官、派員指導、指定地點、配置警戒、及看靶人員、並預防危險、(五)射擊時之所需子彈費、由各人按照軍政部所定價格、預為繳納、由校彙齊、並造名冊、呈由訓練總監部咨請軍政部核給、

市小教職代會 決定計算學生績分法

平時分數佔百分之五十…期考分數佔百分之四十…出席分數佔百分之十…各校劃一辦理…

市立小學校教職員聯合會昨廿一日開臨時代表會會議、主席蘇炳林、紀錄吳季縞、主席蘇炳林恭讀總理遺囑、(甲)報告事項、(一)主席報告、計算學生成績分數辦法、特召開會議、(二)史元濟報告、往教育局權商計分法內容要點、(甲)春季者、本期應照舊法計算、下期始用新法、(乙)秋季者、本學期起照新計分法、(丙)關于各校校試時間、中小學、准一律同時舉行、(乙)討論事項、(一)關于各種表冊、應如何採製案、決議、即席推舉蘇炳林、史元濟、黎繩孫、吳季縞、周懷甫、區啓百、羅玉堂、史懂濟、吳護心、方炳芬、孔昭秉、十一人負責、並應經於七日內審查完竣、審查範圍以出席表學年成績畢業成績為限、並定由蘇炳林召集、(二)關于至六年級新舊計分不同畢業表冊、應如何遺報案、(三)關於學期成績、應否呈報案、決議、以上兩案、選派史元濟、蘇炳林、楊紹煌、四人代表、往教育局權商、(四)關於各科分數百分比、應如何訂定案、決議、平時分數佔百分之五十、期考分數、佔百分之四十、出席分數、佔百分之十、各校劃一辦理、

本市中小校 學期攷昨辦竣 廿五起放寒假

本市公私立中小學校、連日舉行學期試驗、情形異常忙碌、查各校已於昨(廿二)日考試完竣、尅日趕辦結束、並廿五日開始放寒假、連放十天、至下月四號即行開始上課云、

中比庚款委員會(續) 大學論文獎金規程 每年由會撥三千元充獎 獎金分六種每種分三級

△中比庚款委員會大學論文獎金規程 第一條、本會為獎勵學術研究起見、每年撥銀三千元、作為中國各大學論文獎金、第二條、本獎金分為數種、每一數級、由本會出題徵文、擇其確有心得及有價值者、依評定結果、分別給與之、第三條、應徵此項論文者、須係國內曾經立案之大學或獨立學院之畢業班學生、其論文須與所習之主要學科有關、第四條、論文之種類系別及獎金之支配、由本會中國代表團於每年徵求前決定、第五條、關於論文之命題及評閱、本會臨時聘請專家分組委員會辦理之、第六條、論文文字以中英德法四種為限、第七條、各學系論文經委員評閱、認為無一可得某種及某級獎金、本會中國代表團得保留該種或該級獎金、作為本獎金之積存、第八條、上項積存金由本會提用、惟仍以獎勵學術研究為限、第九條之、本規程施行細則另定之、第十條、本規程得由本會中國代表團修改之、(未完)

南海增加縣教費 年增加七千餘元

南海縣長李源和以縣屬教育、亟須整頓、日前曾經親自下鄉致查後、分別增加教育經費、現中學及師範、經增加三百餘元、其餘小學、亦有增加、比之余前任、每月已增加六百餘元、計全年度、增加七千餘元、以充教育經費、并開擬于最短期間、指定教育的款、務使教育經費獨立、以符培植人才之本旨云、

小教函授校 將寄發第四次講義

省立小學教員補習函授學校、邇來對于寄發各縣市學員講義、及各期月刊、均依照定期、每月一次、查現第四次各科講義、及第二期月刊、編印將及完竣、可準于本月二十六日、一併寄發各學員閱讀云、

廣西一中生 抵粵參觀教育

桂省各師範學校、或高中師範科學生、每屆畢業時、均出省外參觀教育、以資借鏡、玆有該省立第一高級中學師範科畢業生十餘人來學參觀教育、已於本月廿一日抵步、現寓小北路豪賢街豪興學旅、日內即開始往本市各校參觀云、

聖心中學 昨匯欵援黑 英金七十六磅

聖心中學昨將捐款匯往黑省、援助馬占山、電云、海倫黑省政府馬主席占山勛鑒、孤軍抗日、義薄雲天、舉國同胞、一致傾仰、玆由哈爾濱花旗銀行匯上英金七十六磅、聊竭棉薄、藉犒戎行、還祈鞭策到底、復我河山、全國是賴、款到懇復、廣州私立聖心中學校寒叩、

教局催報 通俗館圖書

教育局昨訓令市立第一二三通俗圖書館長云、為令催事、查前製就通俗圖館書籍登記表式一種、分發登記、限期呈繳有案、現限期已過、該館尚未遵照填繳、亟應令催、仰即遵照前令、將書籍登記表、從速填繳、毋得再延切切、此令、

督學先後返省

祇餘二四兩區督學未到

省教育廳督學共有八人、本學期開學後、即奉令出發各縣市視察學務、各情迭誌報端、現查本學期、正在辦理結束期間、各校寒假、亦已屆臨、故各督學、均紛紛首途回省、日前除張資模、陳良烈、劉亮、馬衍盤四人、經已返省外、昨二十二日、查韓國清、盧宗棠亦已回省、返廳報告視察學務經過、至第二區凌錫濂、第四區秦修、則仍未抵省、聞亦已在途中、日間即可到達云、

興華校建禮堂 售物籌款

素波巷興華中學、前建築校舍、經於去年九月竣工、現又加建禮堂一座、由本月廿一二三等日舉行賣物籌款、查所有各種貨物、俱由本市熱心教育之公司商店、及個人捐出、並聞未舉行之先、經賣出購物劵五千餘元、廿一日經收回約二千餘元、連捐款共有萬餘元、已敷禮堂建費云、

律師李景唐 事務所小北路豪賢街一零四號

藝鋒半月刊 第一卷第四期

要目 每冊大洋五分 全年壹元三角

長壽篇(劇本) 蕭伯納著 張鬝峯譯
弱者易折(劇本) 居洛涅夫著 趙簡子譯
東方木頭(小說) 木鬼
長夜(詩) 魯吾
招魂曲(詩) 梁惜芳

代售處 各大書店 定閱處 廣州市詩書街五十五號 尖社出版部

廣州市女青年會招待 光明劇社公演

劇目	演員
永別了愛人 意大利 Madilde Serao作 獨幕：國語表演	唐叔明 胡寒光 皮凡 皮品審
皮格馬林 德國 Schmidt Bonn作 獨幕：粵語表演	潘鳳琴 陳雪貞 黃維堅 陳秀梅
新婚的一對兒 挪威 B. Bjrnson作 兩幕：粵語表演	李玉如 梁淑卿 詹德漢 皮凡 陳潔貞
藝術家 熊佛西作 獨幕：粵語表演	陳文元 陳雪貞 潘樹榮 梁保羅
導演者	胡春冰

時間 一月廿三日下午七時起
地址 豐寧路女青年會禮堂
劵價 一律壹元 會員免費 會員親友五折

五彩精印 最近出版
日本侵畧我東北河山圖說
地名詳晰 慘案影片 解說詳明 侵畧概況
內容詳細為一切東北地圖所不及可貝後來居上 每幅定價大洋四角郵購只收郵票三十二分(限收一分)
歡迎定製代月份牌
定購處：廣州永漢南一四五號四樓風行廣告公司 同件地址

路礦工程師張仲平先生編
中日關係主要實力圖表
救國運動之最重要參考書
定價實洋二元二角 地圖另售 定價實洋六角
錦州失守，東省危亡，迫在眉睫。吾國人苟不徹悟，力圖挽救，則東北全境，終為日本所侵據，悔無及矣。本書對東北現勢，揭發癥結。茲為喚起民衆注意，並普及宣傳起見，特減售六折。不惜犧牲，祇收印刷費，儲為再版之用。存書無多，研究中日問題者，幸勿交臂失之。
總發行所財政廳前廣州圖書消費合作社啓

轟動全球名滿天下的 梁讓益 精武丸 坤健丸
買上一元 送一幅(由新曆元月八日起限送一月)
買一送一 加送最靚美人畫一幅
梁讓益精武丸坤健丸是男女補身的妙品欲康健多男者不可不試
總局佛山昇平路 支局廣州太平南路香港大道西
(注意各種優待劵過期均有效)

皮膚花柳白濁專家 任振華

本醫師自辦大帮德國特效新藥新式電療器具用最新療法專醫白濁白帶痔疔橫痃骨痛血毒惡癬限日斷根
白濁斷根針 搜毒針 骨痛針 橫痃針 爛頭針 瘡毒針 血毒針 皮膚針 補腎針
顯微鏡驗痳瘋
所址太平北路(一二五七號 即大新公司斜對面)
(延長時間上午七時至下午九時)

花柳白濁惡毒雜症 驗痳瘋專家 何可醫師
請認明 方不致悞
包效婦科通經水 每樽弍元六
老館惠愛東路芳街口保險留醫所 分院太平北路二四三號即狀元坊口斜面 函問買藥郵保即覆
河南通訊社陳大章咸治愈惠送此廣告頌揚

商務印書館新出政治書

政法叢書

政治學史概論 張景琨譯述 一冊七角
全書計分四章：第一章敘希臘羅馬時代之政治學發達情形；第二章敘中世紀及文藝復興時代之政治學說；第三章敘十八世紀及民約論；第四章敘近代之主權論及立法原理。書中獨到之見甚多，尤富於精確批評。

近世政治思想史 張虹君譯 一冊一元八角
凡近代政治思想之起源及其與他種社會科學自然科學之關係，莫不詳論。其他如政治思想之弊端優點，與夫今後之趨勢，均在申明之列；尤其關於政治思想之各方面，無不挈提指畫，清晰易解。

美國政黨 沈乃正編 一冊六角
內容共分二編：第一編詳述美國現時各政黨之主義政策及其最近歷史；第二編歷敘美國政黨所採用之各種推薦候選員制度。可作學校政黨學班教本之用，亦為服務政黨者必備之參考書。

英文 政治學要綱 Outlines in Political Science 一冊二元二角
許仕廉著 本書編制參以中國之情形，內容豐富，辭句詳明。附錄中所提出之二十八問題，暨其答案，對於政治學之原理，闡發無遺，尤便教學南方之探討。著者曾任燕京大學教授時，曾用本書原稿作教材，學生極感便利。

近代政治學說要綱(社會科學叢書) 一冊三角五分
C. E. M. Joad著 謝義偉譯 本書共分六章，首述唯心派國家論，次述近代個人主義、社會主義、以及工團主義、基爾特社會主義、共產主義與無政府主義等。

新時代史地叢書
帝國主義史 童致楨編 一冊五角
近東問題 華林一等編 一冊六角
蒙古問題 王勤堉撰述 一冊四角

(新智識叢書)
世界之紛亂 潘承鈞譯 一冊六角
南洋華僑 黃競初著 一冊三角
英國憲法政治小史 曾友豪著 一冊四角
英國勞動黨的眞相 陳自明譯 一冊七角

(20:2-10-a)

禮券 共有五種
二角 五角 一元 二元 四元

本館發行禮劵、歷有年所、劵用五彩泥金精印、動人美感、凡本館圖書雜誌及儀器文具屏聯、膀幅牋紙等類、均可兌取、以之投贈親友、可於往來酬答之中、寓提倡教育之意、學界用作餽贈、及學校用為獎品、尤為適宜、

商務印書館發行

雙妹嚜 牙膏

本行所製牙膏乃合牙粉牙水及殺牙虫之藥而成擅去牙積除牙患者常用之不特口氣芬香且有固根潔齒之效 請認双妹老牌庶不致悞
廣生行出品

與其為無益以求冥福，不若為有益以濟生人

毒氣的公衆防禦

子予

自一九一五年，德國用毒氣攻擊英法聯軍後，於是世界各國，均注意於毒氣的研究及其防禦法。毒氣的防禦，除個人用防毒面具外，尚有公衆的防禦法。因為交戰的時候，尋常營棚，傷兵休憩所，及後方重要城市，往往為敵人飛機施放毒氣彈。故公衆防禦法，亦甚重要，茲分述如左：

（1）建築毒氣蔽護地　利用山谷及地洞等，為蔽護地。入口構成能排除毒氣的侵入，利用一種複門法，複門用氈毯作成，其有從法恰使二門間成一種空氣鎖閉的狀態。此種氈毯，都經過藥品處理的。

（2）防護物料　毒氣對於金屬食品等，有破壞作用。故須設置豫備防護的貯器，或防禦毒氣軍需庫。

（3）毒氣警信的設置　訓練哨兵，使對於毒氣有鑑別的能力。且設置種種警信傳達的佈置，使敵人的毒氣消息，迅速傳播，而利防禦。

（4）毒氣的破壞和驅除　如知到敵人所用的毒氣，那麼我們就用其他化學藥劑來中和及破壞牠。或起火使牠分解，以減其毒力，且藉熱力，而令牠上升。

中國墨錠之製造

黃遜符

本草集解曰，上墨以松烟用梣皮汁解膠和造，或加香藥等物，今人多以窰突中墨烟，再三以麻油入內，用火燒過製墨，謂之墨烟，墨光雖黑而非松烟矣。又曰世有以栗草灰僞為者不可用，須松烟墨方可入藥，年遠烟細者為佳，粗者不可用，鄜延有石油，其烟甚濃，其煤可為墨，墨光如漆不可入藥，故墨者松之烟也。

現今製墨之老店，無過於胡開文與曹素功兩家，創設在安徽徽州府，均在〔三〕百年，製造普通寫字之墨外，尚有八寶五胆藥墨，當治吐血不止，赤白下痢，咽喉腫痛，小兒急暴驚風，並瘡疔，癰疽等。余昨年在上海化工展覽會得製造者之自述，足供研究者之參考。據胡開文墨莊。其所製墨，用烟五種，漆烟，豬膏烟，蘇油烟，桐油烟，松柏烟。膠三種，班龍角膠，阿膠，廣膠，香料為麝香，冰片，以雲南產為佳。外加胭脂，紫草，秦皮。據老開文等墨莊。原料產於四川，安徽，貴州，廣東。法以墨灰牛膠和成餅，以木梗印印成墨式，隨後曬乾修理。頭等烟用南生二斤，紫皮一斤，豬油三斤，蘇油二十斤，桐油六十斤，司夫三八，點燈二百四十盞。內紅燈草一根，白燈草二根，點十二日，出烟六十兩，二等南生一斤半，紫皮十二兩，豬油十斤，蘇油十斤，桐油八十斤，司夫照前，紅燈草二根，白燈草三根點十日，出烟一百兩。三等桐油一百斤，司夫照前，白燈草七，八，九根，點三日，出烟一百五十餘兩，至一百七十兩，四等松香桐油合點，製造次為用。高等松烟，採大松柏樹，和複香所製。頭等墨用頂阿膠四十三兩，頭等烟四十六兩，八寶真珠，馬寶，牛黃，狗寶，琥珀，珊瑚，羚羊角。五胆，熊胆，蛇胆，黑牛胆，虎胆，青魚胆，犬胆，麝香，金葉，元柏，殘柏，扁柏，煎水和膠製造。三三等墨，用廣東牛膠照隔一二年，和冰麝，加以萬杵。

觀此則松烟製造次等墨。上等製墨，乃兼用動植物油類之烟，並於除阿膠與香料以外之其他關合，則見智見仁。是在讀者之解釋。

雛形照相法

聊城

照相的器具，大家都見過的。外邊各種物事的影兒，都會攝入那大不盈尺的小鏡箱內，而且攝入的影兒，又是個個顛倒，和外邊的景象，恰好成一個翻天覆地的樣兒。這個器具，豈不是很奇異麼！今兒我們要造一件東西，和這照相器一般式樣，也能將個個顛倒的影兒，攝入裏面，所以叫造雛形照相。

這個工作，所需的材料，非常簡易，祗要厚紙兩大張，薄紙一小張，色紙數種，黑紙兩大張，（大小與原紙同）其製法，先將黑紙糊在厚紙上，一面將厚紙略略打溼，圍在一個相當大小的洋鐵圓筒上（須將黑紙圍在裏面），用線縛住，等到乾了，將他鬆下，外邊糊以紙色，就成一個圓筒；如此做成甲乙兩筒，甲筒的直徑，須比乙筒大一些，以恰恰套上乙筒為度，甲筒前端，貼一厚紙，用針在他中央穿一小孔，乙筒的前端，貼一張白色薄紙，後端貼黑色厚紙，然中穿直徑三四分的圓孔，雛形照相器，就做成了。做成之後，將甲筒套上乙筒，移至望後將乙筒移前稍後，移至望見目的物為止，此時從乙筒的後端望去，就見外邊的物，倒影在筒中白紙上了。

幾種化裝品的製法

明

（一）潤面霜　此霜最合女界應用，以之每日調敷，容顏光潤，雖至嚴寒，亦無皺裂之虞。法將白花十茶一磅，硼酸鎂二磅，硼酸一安士，屈里設林五安士，混合於一磁盆中，用玻璃棒攪勻至漿糊狀，即以適量之玫瑰精清酒等和入，調勻後，宜隨手裝入瓶中，勿使洩氣，過一二日即可應用。

（二）潤膚香水　肌膚粗燥，入顧不雅觀，常用此水，則獨能使皮膚嫩滑，變燥為潤。其製造法極為簡單，原料亦極低廉，而功效則極著。法用蒸餾水十五安士入於瓶中，加二滴硼酸化開之，再加三十格令（Grain）丁香油調和之。即成。於洗浴後敷於肌膚，自能日見細潤。

（三）生髮膏　生髮膏較油類，用時便利，而又潔淨，愛裝飾者，多樂用之。法用硼酸一磅半，石炭酸一磅，上等酒精十五安士，同置入一銅鍋中溶和。再加入白花十茶二磅半，置炭爐上熔解，但火力不宜過熱，熔時用一細棒徐徐攪勻，約三刻鐘，離火，冷十分鐘。加香草油三十格令，金雞納霜五格令。若膏質大乾，可酌加香草油也。

（四）衛生牙粉　此粉能防腐斷蛀，非市面所售者可比。法用澱粉二磅，滑石粉一磅，各先篩過，同入研砵中研細。再用拉文達油五十格令，檀香油一滴加入拌勻之，即可應用。

能預示煤毒之番茄樹

知知

煤氣有毒，多嗅之足以斃命，然煤氣泄漏時，目不能見，迨氣味已濃，始行察覺，已往往不及避矣，故世間用煤氣者甚多，而無相當防禦方法，由此而中煤毒者時有所聞，殊可慨也。

茲據紐約植物學家William（ ）威年基利臣博士報告，謂番茄樹對於煤氣之嗅覺，較人類速二百倍，大可以用之測驗煤氣之有無；該種樹可以用盆景植之，置諸室內，平時其葉挺張開展，與普通樹葉一樣，若其葉漸漸捲縮，即知室內已為煤氣所襲，宜速覓得其源而杜塞之，以防危險，迨室內已無煤氣，茄葉亦能逐步恢復原狀，如見枝葉同時下垂，呈萎謝態，務須急離，蓋室內煤氣已十分濃厚矣，同學潘君曾以此測驗，果然茄葉捲縮如炒魷魚狀也。

凍瘃簡易的治療

其材

凍瘡，一名凍瘃，是最普通且極厲害的皮膚病，氣候一冷就發生了；假使生在手腳上，眞是寸步難行，這是何等的痛苦啊？我的腳上，每年冬天，必定發的，有人叫我用皮硝黃柏來敷牠，很是巧妙，但是一到潰爛，便不能用了，現在我有幾種方法，列在左邊，同病的同胞，何妨試他一試呢？

凍瘡未潰時，必定發癢，萬不可搔抓，可用鉀猛養二三錢，和水入裏，洗患處，一二次就好了；如果再在每天早晚，敷搽這種藥酒，更外的神效；但這種藥，性質很毒，固然不可入口，就是洗破潰的凍瘡也是行不得的，假如癢得難耐，就用海鹽和一瓦，搽之，癢便止住；水七瓦，猛養二藥，可免用了。惟硼酸鋅二錢，沸水泡湯，洗了牠，就結皮子了。假如已經潰爛，用酸化亞鉛軟膏攤在布上，貼傷口，再勒繃帶；都有特殊的效力。

以上的法子，有的是我發明的，諸君用了，或可永遠斷根。

更正　廿日本欄揭載「戰爭上之防毒面具」一文，著者係家驊君，手民誤「家」字為「宗」字，合更正。

研究社會學的方法

何楚公

我們處在這一個學校，以表面而言，是研究文學，政治，法律為主，若就實際上說來，的確是研究社會科學的場所，蓋社會科學的範圍很廣，而且社會上的事事物物都是時時刻刻在變遷着，變遷的過程當中也是很複雜的，我們初走在社會科學的路上來，覺得是滿地荊棘，手足無措，但是我們為了生存起見，是不能夠離開社會的，所以要想到對於社會有一個系統的研究，深刻的了解，必須要加以科學的方法，探得一定的線索，即是它的步驟，余不揣冒昧，以管見所知，供諸大衆，以備芻蕘之採，同時希望閱者指正，茲斷言如左：

（一）先應了解社會進化的原理，應用這原理來解剖現代的社會。

（二）把現代的社會剖開了以後，再來檢察現代社會的病態，即是研究社會問題和民族問題。

（三）社會問題和民族問題研究清楚了，末後再來推論他們的解決的方法，以及世界社會將來究竟是怎樣？

以上所說的三個步驟，依次去研究社會，可以說能夠獲得社會的整個的概念了，這個整個的概念，就是眞正的社會科學，即是唯物辯證法的產物，換言之，就是有了惟物辯法才有社會科學，所以從嚴密的語意上說起來，眞正的社會科學，在前世紀的中葉才發見，在前世紀中葉以前，維哥，孔德，諸位社會學者，和海爾提，黑爾格諸學者，對於社會的研究，都有極熱烈的探求，然而，因為他們終不能發見一種科學的精密的法則，——不能把握唯物辯證法，所以他們終不能成功一種正確的社會科學，正確的社會科學，即是把握了唯物辯證法，對於社會現狀，加以正確的觀察或說明，而成為一有系統之學說。

愛國同胞千萬注意

超等　金菊　香菸

每包弍毫

華人資本華人製造的真正純粹國貨。其味馥郁芬芳。名貴華麗無匹。實為「上」煙之領袖。國貨的巨擘。

中國華東菸公司製

各種靈藥

遺精之敵　凡患、遺精、夢遺、滑精等症，不論新起老患。或曾服多藥無效者。若服華爾德醫學博士監製的（遺精藥片）莫不全愈斷根。兼有固精益腎補腦寧神之特效。功效神迅。每瓶一元三毫

內消瘰癧丸　統治頸項核痰串子頸等症已潰者能收口全愈未潰者能消化無形此丸一服之每盒一元三毫雙料加倍另有項核外搽膏每盒一元

奇效腳腫丸　凡腳腫一症四肢麻木步履艱難或至殘廢者累見不鮮此丸功效神速治愈者不勝枚舉海程鳳生醫生發明每盒一元三毫雙料二元六毫

小腸疝氣丸　凡患腎囊腫大疼痛難忍上床即縮下床即腫步行蹣跚此丸斷根不發每盒一元三毫半雙料…無論新起久患一服此丸功效迅速

肝胃良友　專治男婦各種肝胃心痛症立服立愈雖久年難治之症服後立能止痛順氣斷根不發小盒六毫大盒一元

廣州市靖海路利生藥房經理

美國醫學博士湯澤光

大醫師湯澤光醫理湛深診治精當前在北平協和醫科學院畢業經美國紐約大學授予醫科博士學位歷任北平協和醫院內科眼科腦系科醫師諸職其成績匪特為國內醫學界所深致贊許抑且為國外醫學界所備極推重現值回粵操業之初曾被診治者雖已皆知其高明一般人士容未盡識其妙手故特負責介紹俾病者知所問津

湯醫師統理內外全科醫務所設大新東路六十二號二樓

介紹人　覃振　陳樹人　黃居素　謝昭杰　經亨頤　許崇清　鍾榮光　湯澄波　同啓

兒科內科博士楊子韜遷址啟事

本醫務所改遷大南路十三號(電話壹弍〇一二)兼設留醫所及育兒室并聘請前任廣州博濟醫院醫師郭友誠　勷理醫務

分診所東山廟前西街六十九(電話一〇五九六)

介紹西醫大同醫院譚大同醫生

自留學回國後即設醫所於維新路。日常診症均能百發百中。藥到病除。所以回國未及三載。而名馳遐邇。有神醫之稱。近因求診者日衆。特擴充醫務。在本市最中心之西濠風建築一最新式之醫院。其中房舍之佈置。皆根據醫理出新入奇。近復購置最新式X光鐳療病器械。應有盡有。且譚醫生以醫德為重。取價低廉。看病誠懇。此種理想的私家醫院實不多得。弟等嘗求治者手成春。知深感切用特樂為介紹。

民國日報張白山　國華報許澄天　等全啟

審慎戒煙

僕啫烟癖。日醫八僕。光陰
遺度。巳數十秋。每欲節省
經濟。短吸節食碍或是特種
丸藥。為戒烟基求。服晚即
患遺調。從前曾求醫執戒。
因醫理不善。不堪其苦。身
體反受擺殘。遺精雜病。相
因而至。體魄更弱。嘗聞友
言。郭冕堀醫生善理烟
患。但因受從前之打擊。不
敢輕於嘗試。乃備款家叔
先行試戒。見其精神康健。
日對横床直竹。亦不思想食
烟。才信郭冕堀醫生。戒
法確有特別效能。乃決心就
郭君處戒。自食郭君之藥。
如飲甘露。氣血充。精神壯
。無痛苦。烟患除。播抑遺
精宿患。體重增加八斤。成
積之優。可作戒烟模範。無
怪社會同胞。口碑載道也。
此頌郭冕堀醫院在廣州一德
路三百五十四號樓上免留醫
戒烟法利便非常欲閱戒烟說
明會可函致醫院取閱
香偶弟陳昌然拜頌

西醫張雲天

太平路安公街口一德路時角

針射　血毒　淋濁　雲葯　珍斷　麻瘋

清濁止痛二三瓶愈小瓶五角

培九解毒精特治血毒一針愈

張雲天博士歷任各校院席學識經驗久著時名洵國手也

胡漢民　鄒魯　鄒敏初　鄧彥華　陳銘樞　林雲陔　范石生　李福林　鄧召蔭　李承翼　林時甫　陳樹人　繆文莊　程潛　陳章甫

自動電話壹三二八壹號

瘋毒發生之血毒惡癬救星

瘋毒發生之血毒惡癬惡疾向稱難治然世無不治之症特患無對症治本良藥耳

威臣血毒聖藥

即為血毒惡癬惡疾對症治本之唯一創製良劑是藥乃威臣大醫生發明經屢次臨症實驗確有根本掃滅血毒惡癬惡菌之特效凡血毒惡癬惡疾發生之面耳紅熱肌膚痕癢虫行蟻走眉毛易脫甚至肌肉痲痺迭現紅斑皮面浮腫等狀咎能澈底掃滅永無後患兼能根治花柳傳染惡疾誠破天荒血毒惡癬惡疾根本治療創製良劑亦患斯疾者之唯一救星也

每盒九元　內有詳細說明單

近有影射倣效本藥購用者請認明威臣血毒聖藥

代售處　十八甫活倫藥房　普威藥房　永漢北老威藥房　十七甫仁壽藥房　泰安藥房　十三行安樂　長堤活倫藥房　先施公司　大新公司　各埠各大藥房

總經理廣州太平南路八十六號保羅藥行

這少年受人偵査，逮捕，被審訊，判決了死刑，他底信任上帝的母親告訴他須有勇氣去接受他底應得的罪罰。

這確是一幕悲戲，我們不能苛責那少年。處在今日這個拜金主義的社會裏，誰人的行爲能夠完全與金錢不發生關係？誰人配去擔起架子來責備這個少年？

所以，我眞誠的希望大家來解決這問題，體味出這是少年一個人的罪，還是全社會的罪？

在女工掉在水裏以前和以後的一刹那，少年是被道德綑任了，他想和她結婚，救她出水，這時是誰把道德趕走呢？朋友將毫無疑義的答復這問題吧。爲甚麼金錢戰勝了道德，女工終于溺斃了呢，這也是一個問題，也很易於回答。

在沒有勇氣與決心去實行摧毁現社會的我，很慚愧的，同時也幷回答這問題的勇氣都沒有了。但我希望着這世界上能自已反問自己，能大聲回答的朋友將多到無數，

讀「從軍日記」以後

亞魂

名義上已成「赴京示威團員」之一底我，罷課以來，除以食飯，睡覺，準備行裝外；每天援例的跑到校園，痴望着含笑的梅蕊，我感到無書可讀，無命可革了！

遠在巴黎消息寂然的華姊，最近突然寄給我「一本（Une jeune chin oil a Larmee revolutionnaire）她說這是瑩姐的「從軍日記」爲了她要我在覆信中須說出我對這作品的感應，於是，我便不得不硬由孩子裝大人，在吹牛皮之餘，很鎭靜地從事於「貴州騾子學馬叫」了。好在文字艱深的地方，都經她註釋明白的。

從咀嚼一字一句中，彷彿我血管裏的熱血在奔騰，我是含着滿啌欲滴的眼淚，這在領略上，至少可說我是已起了共鳴作用的意識了。

說到「從軍日記」，便使我立刻會想到這書的作者謝冰瑩姐（跟着華姐稱呼似乎該如此）；因了華姐，在好久以前，我得見過她一次，那時她問一切，我還羞答答的，她在完成幾篇創作之後，便東渡求學了。這部作品是在一九三一年一月譯成法文，在法國文壇上，可說是震驚一時，那兒不少的批判家，廣大的法國讀者，都目爲這是中國近代浪漫主義的代表作，羅曼羅蘭也說是（Un Coumant Hamain）這也許是中國的作品和作家開始在法人的心目中立下一個眞確的對象吧？因爲以前中國作品和作家，在法文壇上却是非常冷淡的。

的確，從她的「從軍日記」「淸算」，以及其他的通信裏，都分明可以見到她的一以貫之的反抗思想和精神。在中國女作家中，從革命的觀點上，可說她是最拚力的一個。她是極富於情感的人，她以爲；人們不是因爲愛而生存在世界上，當你失掉感情的寄託處時，就不妨把偉大的事業來作寄託。這話她自巳經是在實行中了。

「從軍日記」，不啻就是她內在的精神實際上的反映，其表現之出色，描寫之凄婉，剖喩之深刻；戰取之堅決，簡直無詞可以形容。

在別的點上，她又把情愛和事業高高的提起；而將生命的衝動傳到觀衆的心中；將現實社會裡人生極冷潮底的悲劇狀態，暗示給一般讀者。

我，純然站在一個讀者的立場上，感到她是一個多麼偉大的女性呵！

我從她過去的凄苦的身世中，更感到自身的不幸！

我承認自己是個低能兒，沒出息，華姐曾說我「是自己要甘心走到毁滅的方向去，怪誰？」是的，這話我也承認；但我却不願，深深的不願爲一個幻夢的追求，而將輕輕的結束我灰色的生命。我更不願以情愛和經濟的恐慌，作我此後生命的背景；我也不希冀別人的哀憫和同情，惟到淸晨來時，我祇覺得我們一個人留在世界上究竟是爲什麼呢？我們要用骨頭築城，我們要以血灑花，我們不要比狗無用，比牛更蠢！遠在巴黎的華姐呵！我何曾把你的話忘掉呢？

一，二〇于校園

夢之前

影弟

已是十一點半鐘了，我照例是寫日記，我想，際此夜靜的時候，同學都睡着了，我就將一切的心事，都向我的日記訴說吧，痛快地訴說吧！

好，待我緩緩地把心思重整。

夜風在外面呼呼作响，包圍着宿舍的是一些高牆和小樹，牠的兇立的闊大的面孔；牠的搖曳的凄凄的陰影，都撇下了碧澄澄的蒼苔露冷，但却隔絕了淸幽幽的花香月影。自然，在宿舍裡，是聽不見天邊的殘缺未圓的月亮，和一些凄凉無限的星星嘆息的聲息的。雖然，在我想重整我的心思之前，心緒是越發的麻亂，神靈也失掉了指揮的權力。但我却轉想去探尋長天的夜之偉大，我於是便悄悄地獨個兒走到大操場去了。

我穿着大紅色的睡衣，在那黑暗與微光縱橫交錯的宇宙裡，我的淚緩緩的由臉上淌下，悽凉的心緒浮遊於我的腦海裏，悲苦的靈魂，像已經離開了我的軀殼。

想到今天，好像住在無人知道的世界裡一樣，人間的消息，我不知道；朋友的起居，我不知道；人心的冷暖，我也不知道。蝨天兒把被和褥作知心的伴侶——唉！我要否認我今天是病呀！不然，不是會將要給人家許多取笑的資料嗎？誰再會去體諒你的心呢？

我恨今晚上的明月沒有清亮的光輝，不能照澈我的心，使我在「知」之餘還能更清楚的看見；我又恨那烱灼的繁星，細小的靈魂，也不能給與我一點，安慰同樣，我更痛恨那魑魅魍魎的塵環，污濁混亂的社會，給與人們的是種種失望和傷心！

我的「恨」竟會到了這般地步，唉！我相信，我將無時不在恨中過活，尤其是在深夜裡，夢之前面。

我的「恨」，使我的身體漸漸的感到疲倦了，我跑步回轉宿舍裡，索性把今天的日記使牠空着過去，我捺暗了電燈，我更站近於夢之前面。

都——都，是馬路上的雙音的汽笛聲。誠然，這種蠢蠢粗暴的汽笛聲，在我的夢之前，是照常聽到的。靈魂告訴我，這是「錢」與「勢」共同的表現，唉！在這種感覺之下，在我的夢之前面，在我的心裡又重燃起「恨」之火燄了！

一九三二，一，廿，中大僑生宿舍

讀者筆談會

一、答呵清女士的

胡生

呵清女士：

像你現在處于這種困難的情形之下，想找個兩全的辦法，實在是不可能。因爲兩個問題都是積極的不相容，那犧牲是一定的了，但犧牲那一個？這便是個問題。我以爲最好把兩個問題比較個輕重以定適從。

你母親不許你離婚的原故，不過以爲離婚便是一件不名譽的事情而已。但離婚是你自己的畢生幸福的生死關頭，假使自己的畢生幸福都可以不要了，試問留個軀殼在社會上過着像機械式的生活有什麼意義？須知機械係無知覺的物件。人類，係最靈敏的動物。以最靈敏的人類而過着像機械式的生活，這是何等的難堪?!且人生的意義是很廣闊的，斷不是像機械式的生產和繁殖這一類的單簡。我慣常這樣說：「任何人都有希望的，假使有人能夠用某種確實而有信任的定理來証明我是沒有希望的了，那末，我馬上可以自殺。」這便可以証明我係信任人生是有希望的了。

現在你想幸福和你的人生有意義，就惟有是違母意而離婚。假使你還不忍拂母親的意思，而犧牲畢生的幸福來維繫一個空虛的名譽，這豈不是太不值得麼?!（爲的你是個活潑潑的女孩兒喲！）你母親雖不願意你離婚，但你要離婚她也無奈你何。至大她就不認你係她的女兒能了。如果你是依靠她生活的，那便有問題。要是你能夠獨立生活了，就是母不以爲女又有什麼相干？卽在法律上也沒有什麼不合的。橫豎人生是爲生而生，斷不是爲死而生的。人生是有意義！有希望！否則無生存之必要。

他有時好似很愛你，這或許是他實在係愛你也未定，不過你已牛點都不愛他了，就不應該因恐嚇而服從他。最好故意一切都反抗他，使他對你生出種種惡感，由此他便會對你有不愛你的表示，或証據。（娶妾 那末，這時候你便告訴他重婚遺棄罪，同時提出請求離婚。包管你成功的。你以爲？編者先生，和讀者諸君以爲然否？請指教。末了：敬祝

諸位幸福！

二一，一，一五夜

二、再致我的同病相憐者

絕倫

呵淸女士，受惘先生：

我們的境遇不幸至此，一言以蔽之：不拚命奮鬥而屈服，簡直就是自殺。若不顧一切，只管拚命奮鬥，結果雖然失敗，也是死裡求生，同時，既可以表現我們這點「不自由無寧死」的精神，使人替我們流淚才是值得的。若果無奮鬥的決心，顧後瞻前，畏首畏尾，而涕淚交流，到底何益？沒有奮鬥的精神，沒有犧牲的決心，配做二十世紀的青年嗎？十八世紀的吃人禮教，（指盲婚）十八世紀的舊家風，十八世紀的爛頭腦，我們怎麼要受牠支配？像牛一般的馴服地在黑暗裡偸生，難道不覺得恥辱嗎？

其實，我們要擺脫這慘痛的婚姻的壓迫，幷不難。於家庭，法律不能好好的解決之後，如果你們的職業也能獨立。至少我們也當生了一副強有力的翅膀，可學黃鶴的高飛，一去而踪跡杳然，家庭，法律能奈我何嗎？

末了，筆談會是我們唔會的地址，希望我們在筆談會能夠天天相見！

三、類似的問題

曉風

編輯先生：

我是處在一個惡劣環境的家庭裡，實在，已經承受了人所不能承受的苦痛。

今年我才十九歲，還在學校念書，不知怎樣，我家庭要我和一位陌生女郞訂婚，假使我是不肯聽從的話，於是不供給我升學的種種經費，這樣不是對於我的前途是很悲觀的嗎？

那麼，倘我與這個陌生女子結婚，定必得不着良好的結果，而且斷送我一生的幸福；不然，我將來的升學問題，也受很大的打擊啊！

好了，現在我抱着萬二分的誠懇，渴望你解答我這個問題，祝你撰安！

諸君

請看光面以後之愉快與終結

光面以後，試抹威廉士亞光凡而光面油數滴於面上，便覺精神爲之一爽，怡美不可言喩，自晨至暮，面膚柔滑皺適，與威廉士皂胰拭淨以後無異。

請今日卽買威廉士亞光凡而光面油一瓶而用之。

美商怡昌洋行　香港　上海　哈爾濱

威廉士　亞光凡而光面油

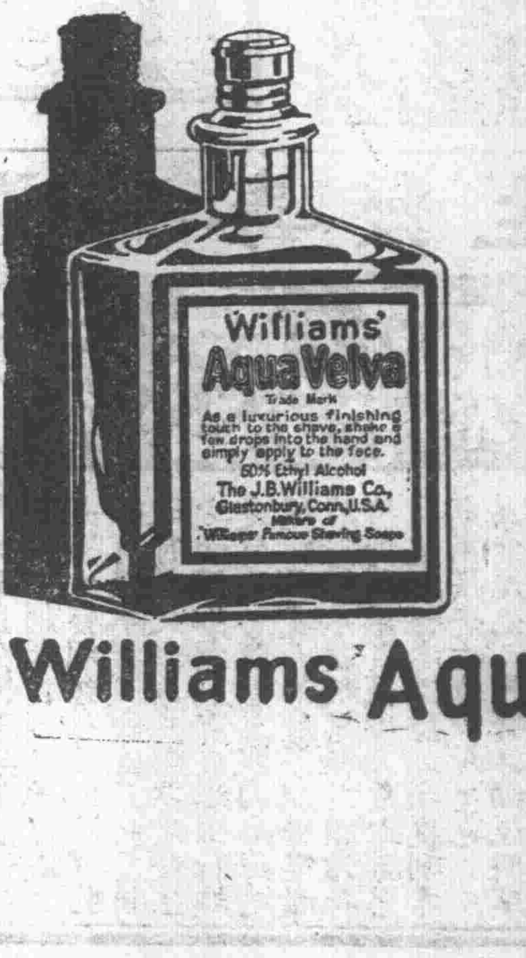

Williams' AquaVelva

（五）

人造自來血

是補血強身特効劑

是一種含多量鐵質滋補品所以補血力比較各種強大且一經入胃能助胃消化力運入血管生效極速人們有患貧血萎黃胃呆消化力弱精虧神衰虛損勞傷婦女血虧血崩月經艱澀者勿論老幼宜服

大瓶二元　小瓶一元二角

廣州總代理　老威普威大藥房

總發行　上海五洲大藥房

各大藥房均有出售

太子道歉

永泰正十字油公司自發行上海太子餅以來。一飛沖天。不脛而走。証書盈篋。歌頌不絕。誠以太子餅確有殺蟲，去積除痰，定驚開胃，消滯退熱，健脾之効。應驗如神。爲小兒無上珍品。以是求過於供。時虞斷市。致勞各處顧客函電責問。抱歉彌深。現經着令滬廠加工趕製。卽日大幫新貨到粵。隨卽上市。惠顧諸君。希爲留意。●總行廣州一德中路發兌●

特效良藥

兒科天佐丹　麋茸大補丸　調經肚痛丸　補肺止咳丸

肥兒疳積散　天佐銀丹　神效九神丸　發冷丸

天佐堂人參膏

老參茸莊

酒中之王

鹿茸大補酒　海狗腎酒　蛤蚧菓狸酒　鹿尾圈腎酒

人參毛雞酒　參茸衛生酒　麋茸三鞭酒

總行廣州市光復南路

第一四四期

每日漫話

時髦不忘國粹

莊實

國粹的定義不一，這里暫定爲：不管好壞，凡是中國固有的都是國粹。時髦的意思是當行出色；不過在中國的社會上，「歐風美雨」和「時髦的」差不多已混成一片，所以時髦的也可說是西洋的。

根據上面，又時髦又不忘國粹，似乎也可改爲「中西合璧」了。讓我從各方面簡略地說下來！

衣。從形式來說，中西顯然大異：一者闊袍大袖，一者窄袖束腰。好穿西服的人說：「穿中服總不能精神奕奕」。大概因爲這樣，不甘盡爲東亞病夫的就效驕牆的故智；你看，內穿中服，外披大褸，頂上瓜皮帽，脚下膠底鞋，或大衿衫而臘腸褲，或上西而下中，說他臭洋氣，而國粹猶存，說他是左搖右擺的文弱者，却又有一半是精神的。

食。學校里，說是講求衞生，每人每的分食，却又常常幾味菜混起來，好比大雜會。吃西餐，却有些手拿鷄腿，頭兒左轉右轉，手腕左湊右湊地吃着，聲如狗咬猪骨。

住。洋樓嫌它太高，古屋嫌它太低，于是高築地台，紅牆綠瓦，種些花草，做個像牌坊的門口，繪着二龍爭珠，題着甚麼甚麼草廬。

行。馬路開了，車輛也有，而當街潑穢水，倒垃圾，小便，拉矢；上車擠起來就從窗口跨進去，煙頭口沫，滿目琳瑯，從鼻里揩出挖出的鼻涕鼻糞，順手地揩上座位或窓間：何等時髦，又何等國粹！

語言文字。身上穿洋服，嘴里說洋話，這是何等時髦？然因有洋鬼子之嫌疑也，不得不混以國粹。—其實學不足吧，想是想的—你聽，交際場上，甚麼「密司忒士，good morning」，「好了，good-by「他媽的get away」……操場上，甚麼「喂，Pass呀喂！」……文字上更加來得麻煩了，來幾個四方的中文，忽然打橫又來幾個鷄腸字，把書本像羅盤般轉來轉去還看不清楚—譯名而附有原文者應該，但中文本來有的，也故意用起英字來，多得很呢。

這幾種，雖未盡舉，已足見中西的融和了。解嘲地說：因此才見得中國人的同化力，舍短取長（？），拿他們的物質文明來補助我們的精神文明；倘使通通學了洋鬼子，不會變亡國奴麼？通通保守中國固有的，那就多烘，陳腐！

呵，好！不偏之謂中，「中國」也就是「不偏的國家」吧！弄得不像猴兒不像人。中也好，西也好，謹慎地選擇！學了不中用的時髦何用？保存不好的國粹何爲？請看奄奄一息的中國，帶着臭牌氣，頂着洋帽子，拚着老命，不趕快死，也不設法還童，誰耐得？

重其實，不重其名

如斯

掛羊頭而賣狗肉，此所謂有名而無實。中國人一向主張說空話，誠如紙上之談兵！彷彿世界愈文明是無須求實際般的，這是一件痛心疾首的事。

照例，商店的「開張鴻發」是需要廣告的，不錯，然而咱們貴國人怎樣張大其辭去說老鼠跌落天平的話呢？偏偏是自家的貨品還是「新出爐」，却要說馳名中外。而一般自稱老舖的店子，便祇靠招牌，招牌愈老似乎久已心滿意足的事，於是不求改進，父傳子，子傳孫的死守老例，那末中國的商品如何才能精益求精，這怪不得年來輸入外國的茶葉多產自日本與印度，而中國之特產竟瞠乎其後，原因是自家太不長進，重乎馳名，不重實際的製造手段；於是可謂天演之公例，將受排於淘汰之列了，嗚呼！

一代不如一代的話，是出乎魯迅先生之口，但對於社會與人心日趨虛偽的事實，則無可諱言。君不見最近之所謂摩登人物之窮奢極侈耶？失業問題既已成世界的中心問題，而素已富有金圓的天之驕子——美國，還在刻刻的求救濟，謀社會事業的發展去解決民生，至於窮愁潦倒中的中國自不在話下了。但中國人的失業者愈多，而漂亮的西裝，尖滑的皮鞋，名貴的毡帽，顯然地裝看一位紳士態度的人愈多，這不能不叫外國人莫明其妙，窮者愈窮，富者愈富的話，現代社會已應驗了。但娛樂場中人頭的擠擁，雖然券價昂貴，動輒非一二元不可「問鼎」，而事實却相反地，似乎藝術是大衆化了，一元幾塊算什麼，唔，這在鬧什麼的亂子呢？先敬羅衣後敬人啦，自己口袋裡炒魷魚還可處之泰然，若一旦衣服襤褸，則勢難生存了，就是向人家借款也難邀入首信哪，喲！有名無實的虛偽者，「銀樣臘槍頭」的事，何足堪言!?

且談國家大事吧！君不見自暴日強吞我東三省以後，國人之虛張聲勢耶？什麼抗日救國委員會，邊防軍，拿來幹嗎？媽的！羞，身爲邊防司令的却持不抵抗，拱手奉送我土地，於是有名無實，中國的危亡，何有救挽於萬一哉！嗚，有名無實的虛偽者，「銀樣臘槍頭」的事，何足堪言!?

國將淪亡了，醉生夢死的人們，我們應從實際的工作去努力吧！須知重在其實，不重其名，才可以救中國，殺倭奴，雪國恥的呀！

午夜回思

筱華

狂魂無據，此去何往？前途遍生榛棘，滿地豺狼，爲了眼前生活，且冀他日榮光，不惜悄離慈母，躊遠跟蹤！

半腔愁緒，緈住秋色難行，臨行時，正是金黃園菊，濃噴奇香。

啊！這是離人的徵象，蓋人最後所有的時光。

今晚呀，只有今晚，明朝哩，年輕的我，將要飄萍異地，拋離故鄉！

這……這灰色的情境，多麼令人悲傷！

○　○　○

朦朧的月夜，我佇立在屋側的溪傍。

溪水潺潺細語，像是替這離人惜別的模樣，

對面花叢裡，蕩地裡掩映着一個珊珊的人影——何等雅麗安詳！

我跑過去，一手抱着她橫臥在那柔軟的草場上，

我沒有話說，她更是無言，在靜默的半個鐘頭裡，兩人只是珠淚汪洋。

「唉！幾時才得再……團圓？我親愛的哥哥—昌。」

「說也不定，但，也許一年之後，我要回來探望我底親愛的姑娘。」

「…………」

「…………」

一陣寒風吹過，掃動了這一對情溺的心腸，

他們驚起，含淚道別，女的叫了一聲；

「昌哥！今夜最後的幽會，幸勿健忘。」

一片天心濛月，照人此夜悽涼！

○　○　○

過去情愛的甜夢，而今只覺空幻，迷茫。

只那一刻兒的過去，誰知竟成了永別驚鴦！

而今呀！我停泊於羊城，在生活的旅途上，歧路徬徨，

愛人呀！我的愛人兒，你這時却是怎樣？

今夜的月色，和離家時的前晚一樣地朦朧，

只這人間惆悵客，憑添幾許思量！

一幕美國人的悲劇

倦絮

「一幕美國人的悲劇」是美國派拉蒙公司的影片，本市譯名爲「美利堅慘史」。

我從來沒有看過這樣的高等的片子。全部彩色，全部歌唱的片子，唯有糊鬧與爵士音樂的肉的顫動，那是最下等的片子。美利堅慘史，正相反，是最高等的片子。

不知道有多少人愛看這片子，我想，戲院映這片子，大概要虧本了，沒有女人在片子裏脫褲子，還不虧本嗎？

一個青年，少年時沒有受教育，在旅館裏當賤役，偶而寄住的富有的女郎擲來一絲恩惠，便使他慕向虛榮。此後，因爲避免一些小罪名，便開始亡命。亡命中經過幾許艱難做到了一名管工。工廠是他的叔父的。他叔父并不可憐他，并沒有意提高他在社會上的地位。

一種苦悶，逼迫他生出了某種要求，他愛上某一名女工。年輕識淺的女工遂了他底要求，有了孕，他却已因爲另外某一種機會，與一富家女子愛上了。他并沒有勇氣去抵抗黃金與美人的引誘，這時，他要女工呢？還是要富家女子呢？

他準備了一切，與女工作一次最後的泛舟同遊，打算在水中把這女工溺死。而在那將要動手的一刻，靈魂在另一隅甦醒了，他覺得富家女子并不能遷就他，必然地會有一天鄙屑他而拋棄他，唯有這女工，才是他眞正的忠實的伴侶。

於是他顫抖，面貌變色，女工感覺得異常恐怖，在他的解釋還未完畢時，兩人的移動震盪把船鬧翻了。他本來可以救她，縱使那是頂危急的一刻，而他在那富家女子的黃金的燦然的光輝底反照中，毅然的自己游回岸上，找那富家的女子敘他的幽情。

本期目錄

時髦不忘國粹……莊實
重其實，不重其名……如斯
午夜回思……筱華
一幕美國人的悲劇……倦絮
讀「從軍日記」以後……亞魂
夢之前……影弟
讀者筆談會
一、答呵清女士……胡生
二、再致我的同病相憐者……絕倫
三、類似的問題……曉風

新貢獻　第三期　定於廿四日出版

要目預告

立法而犯法……蜿蠑
日本侵略東三省之歷史的背景……子默譯
史達林夫婦及其家庭生活……文英
我國近三百年來領土損失的統計……平
六十五塊錢的面孔……濟儀
「禮讓爲國」……懷習
暴露（三）……厂樵
東鱗西爪（八則）……編者
介紹盧騷懺悔錄……林悠如
矛盾的三人行……金花
並非閒話
一、著名花旦與中國文化……非勤
二、停課誌哀……吳莊
三、奴才和奴隸……介介

發行處　[illegible]書店

介紹　法國醫學博士蔡時椿先生

蔡時椿先生留歐十年在法國里昂大學醫科學院得醫學士學位及里昂大學藥學院得三等醫生之國家醫學博士學位在里昂醫院外科病症富有經驗曾任婦孺醫院及產科專長入手割症以後又研究醫學以病理解剖及外科專家術已回國在本市百維新南路四十四號設診療所一樓三特介紹使病者知所問津爲著 ▲門診上午八點至十二點

（介紹人）蔡元培　戴傳賢　朱家驊　陳濟棠　陳銘樞　陳策　李石曾　邵元冲　杜[illegible]

凡拉蒙

專治各種疼痛奏效如神
對於心臟並不損害
日間服之不覺疲乏
常服亦無絲毫流弊

各大藥房均有出售

請用

和平牙膏

潔齒　固牙　去垢　殺菌　口腔衛生之無上妙品

粵行廣州市長堤海珠前電話一〇六三弍
粵廠廣州泰康路迴龍橋電話一〇六三叁
滬廠[illegible]行
[illegible]西環吉直街

律師張公理

事務所廣州市永漢南路海味街大巷第十號

多咳傷肺

快服：唐拾義久咳丸　即有革咳防癆之功

每瓶一元二毫

廣州下九甫……父子大藥廠　各埠均有經售

鷓鴣菜叁次宣言

律師阮怡然受任宏興藥房及司理張思雲法律顧問通告

本律師現受任宏興藥房及司理張思雲君常年法律顧問自後該藥房及張君一切法益本律師有依法保障之責該藥房所製之名業經製定鷓鴣菜及各種藥品行銷中外遠馳向國民政府工商部正式註冊暨廣州市衞生局化驗註冊各在案如有偽冒影射及侵害法益本律師當依法盡保障之責特此通告▲事務所廣州市高第新街十四號◆

鷓鴣菜　能治小兒百病　能使小兒肥壯　每服壹毫　每盒[illegible]毫

廣州市一德路宏興藥房謹啟

一德西路禁煙局隔鄰　本醫務所現已遷往

歷任大學教授　德國醫學博士　黃慰民醫務所　遷址擴充

門牌四六四號診症比原日大加擴充完全仿照德國最新設備專用德國新式器械特効新藥並增設特等頭二三等潔雅精緻留醫病室留醫產尤爲便利

主治：眼科內外科花柳科小兒科

尤擅長肺癆吐血熱症大小一切割症配光驗眼

（診症時間）每日上午八時至下午五時　出診隨時

獅標　革咳藥片

打破古今難治的久咳肺癆症

有根本搜滅頑痰革咳的功能

每瓶壹員

代售　十八甫仁壽　十八甫普威　永漢北老威　大新公司　十三行安樂　一德路任永祥醫所

血毒癬福音

獅標　殺菌血毒藥片

獅標血毒藥片乃德國名醫賴廸氏發明屢次實驗無論血毒頑癬惡癬見有痕癢紅斑面熱耳紅皮肉浮腫虫行蟻咬毛髮易脫等狀花柳疳疔各種毒症及皮膚瘡癩均掃滅無遺

大瓶七元　小瓶[illegible]元

十八甫普威　永漢北老威　十三行安樂　大新公司　先施公司　十七甫仁壽　一德路任永祥醫所代售

肺病早期診斷治療

僕患久咳瘦弱痰多氣短最易傷風不耐勞苦間有胸部作痛痰中帶血因先父亦患癆死是以常懷恐懼醫藥亂投虛耗千金終無效果後閱報得悉下九甫唐太平大醫師研究肺病最有經驗且設備儀器最多特往求診以又光照肺認爲早期肺病用新法服藥打針五天即見大效咳少痰除後繼施人工氣胸三次即覺體重增加數磅反弱爲強特登報恭頌俾患肺病者知所及早診治不致遷延自悞也

香港德輔道成泰號何謙恭頌

體育

星粵足球賽改期舉行
廿四日對警察廿五日對海空警

(專訪)星華足球隊、近在滬戰罷南歸、順道來粵觀光、同時又約本市警察隊與海空警聯隊作二次週旋、藉資聯絡體育情感、曾誌前報、警察隊何康聲君昨忽接星華隊領隊余綽華君拍來快電稱、該隊因船期延慢、廿三日始克到步、何君據電旋請示海空警體育研究會、并由該會改定比賽時間、又警察隊球員因卓石金楊水益兩位隨隊征菲、故該隊陣容亦畧有更換、爰將兩方改定時間與陣伍、探誌如下、(學)

△廿四日下午四時星華對警察

陳其松
譚江柏 李天生
吳漢卿 劉慶材 李金
楊升傑 蔡北華 鄧靄祥 李康儒
後備隊 吳漢榮 劉松坤 林大成

△廿五日下午四時對海空警聯隊

徐亨
黎郁達 李天生
黃炳朗 黃瑞華 黃永康
李鴻濤 葉北華 馮景祥 譚江柏 麥國棟
後備員 黃景聰 劉慶才 符家興

自治杯球賽
今日警察對市師

(專訪)自星華與警察足球友誼賽改期後、而原有自治杯足球賽遂得依期舉行、按秩序表所定今日下午四時輪至警察對市師、至雙方實力如何、諒觀衆知之已稔、惟警隊自卓楊二將赴菲遠征後、該隊陣容遂不免稍有更動、茲錄如左、(學)

(警察隊)
林大成
李天生 何康聲
吳漢卿 劉慶才 吳漢榮
楊升傑 葉北華 李金 鄭仲德
後備員 楊升翔 馮景祥 譚江柏 劉松坤

(市師隊)
何鶚松
陳伯瑞 張啓鈞
黃鶴均 陳寶衡 黃海棠
黃大鏞 陳伯晃 張志剛 鄭漢奇 鄭仲芬

庚戌杯 今日足球賽
元老對國民

今(廿三)日庚戌紀念杯公開足球賽、爲元老對國民、下午二時半在公共運動場舉行、查元老隊實力雖然薄弱、但始終以全力應付、倘國民隊非下一番努力、而國民隊亦挑選優秀球員以備應戰、預料屆時亦有一番良好表演、其陣勢如下、

國民隊
黃潤星
關達川 陳橙
彭志生 葉宇冰 黃子駒
陳覓沛 莫炎生 楊根保 梁金福 梁燕濂

元老隊
趙華性
郭頌棠 巢錦垣
易智邦 黃公璧 唐福祥
盧寶達 胡仁楷 譚孔鐸 韋澤生 龍學潘

河南市長盾 乒乓賽昨訊
第七場成績調查 定下星期六決賽
河南精武會舉辦之

市長盾乒乓比賽、昨二十號爲第七場比賽、觀者異常擠擁、至爲鬧熱、茲將該日比賽成績列下、一、廿六小勝務德乙、二、潔康勝新華、三、潔康勝七十二小、四、樹德乙勝南武、五、務德乙勝新華、六、南武對宏英(雙方棄權)、七、樹德乙勝新華、八、廿六小勝宏英、九、務德乙勝七十二小、十、務德乙勝南武、十一、務德乙勝宏英、開此次比賽成績總分最高者爲務德務、樹德甲、樹德乙三隊、該會定三十日(下星期六)爲該三隊決賽冠軍亞季軍云、

◎ ◎ ◎

上海暨南女子籃球隊
有南下訊

(專訪)上海暨南大學足球隊南下消息、日前甚囂塵上、嗣以種種關係所阻、致中止成行、本市某君得接該校體育主任陳掌譯君私函、稱該校女子籃球隊將有南下之籌備、動員之期約在舊曆元旦後數日、至領隊人員亦經定陳主任負責、惟本市體育當局尚未有接到該校正式公函、故是否屬實、仍未決定、姑照錄下、留待後証、(學)

警察體育會積極籌備二次運動會
運動項目昨經大致決定 三月初旬在大佛寺開賽

省會警察體育會第二次運動大會、已定於本年三月初旬在大佛寺操場舉行、關於開會時之一切設備、連日來該會職員已積極籌措、該會委員袁照折、韋汝聰、鍾子年、陳宏智等、復於昨(廿二)日下午二時、開會討論進行、聞將來運動項目、徑賽者有一百咪、二百咪、四百咪、八百咪、一千咪、一萬咪等賽跑、一百咪高欄、二百咪低欄、田賽則有擲鐵球、鐵餅、跳高、跳遠、持杆跳高、跳遠、三級遠跳及擲標槍等、球則有籃球、排球、絨球及足球、接力賽跑則有八百咪四人及一千六百咪四人、至公開競技運動者則有四百咪賽跑、女子一百咪樂跑、四百咪或八百咪四人接力跑等、各界人士皆可參加、且不限國籍、會員賽跑則有五十咪、一百咪會員家屬小童賽跑、廿五歲以上之會員一百咪賽跑、及職員一百咪賽跑等、一俟再經數次會議、詳加討論完畢後、其大會章程、即有通過公佈、現正着手函聘名譽會長及顧問等、各項比賽之裁判人員與各部部長部員等、亦正在物色中、進行甚爲積極云、

今日籃球賽
賢思隊對紅黃藍隊 下午二時在賢思場

賢思分局自體育部成立後、由該分局長林萬春、每日督飭各員警分別練習各排籃球、以資造就體育人才、現該分局球隊、爲切磋技術以資借鏡起見、特約本市紅黃藍籃球隊、於今(廿三)日下午三時、在賢思球場作友誼比賽排球、查紅黃藍隊、爲本市新亞中學校友組合而成、球員亦屬慣戰之將、而賢思隊球員、如莫植、劉智德、伍世安等、亦親自出馬、屆時對壘、定有一番特別比賽云、

籃球友誼賽
成績六六對十 交大勝養成隊

粵漢鐵路局養成學校學生籃球隊、昨與該路交大籃球隊作友誼之賽、養成隊殊非交大敵手、遂以六十六對十之比、交大隊大勝、茲將雙方戰績錄下、

(養成)

位置	姓名	得分	犯規
左鋒	馮柏泉	二	○
右鋒	何以強	二	○
	葉榮帶	○	○
中鋒	區元昶	四	○
左衛	周慶相	二	○
	邵樹聲	○	○
右衛	黎文堅	○	○

(交大)

位置	姓名	得分	犯規
左鋒	鄭紹棠	廿八	○

省港埠際籃球賽籌備訊
港方選手名單已送省 省方選手昨開始訓練

全省體育協進會與香港華人體育協進會聯合主辦省港籃球埠際比賽、經確定十三日會師于省公共運動場、現雙方積極籌備、省協會已挑選健將施以特殊訓練、冀奪本屆錦標、而港體協會對此亦極注意、經選拔能手廿八人、共作合同練習、昨由秘書高錫威將名單送到、并請代約本省冠軍隊(中山大學甲組)、及一二勁旅于埠際賽後、作友誼比賽、藉資聯絡、及砥礪技術、

‖香港‖選手名單

茲將港聯隊戰將名單錄下、
右鋒:劉德禹(中南)、劉德修(中南)、劉成基(南華)、蕭佩偉(南華)、
左鋒:陳汝屯(中南)、文泰光(中南)、胡耀東(南華)、蘇儀讀(英皇)、
中鋒:黃文啓(中南)、劉景明(中南)、林榮傑(南華)、盧振宣(青年會)、
右衛:劉潤田(中南)、蕭傑民(南華)、陳恩國(南華)、潘堯君(青年會)、
左衛:伍寶流(中南)、蕭漢烈(南華)、陸恩敏(南華)、蘇伯輝(青年會)、(漁)

‖本省‖訓練規則

省方埠際籃球選手、已於昨日開始訓練、并擬佈訓練規則如下、(一)凡技術優異之球員得享受本委員會選拔後、經本委員會訓練之權利、(二)凡經本委員會選拔之球員、應絕對服從教練及職員之指導、(三)凡被選拔之球員要依時到場練習、如有特別事故、須先函告假、(四)如非得教練許可、不得無故離場、(五)在練習期間者、如運缺席三次者、即取銷其基本球員資格、(六)各球員行爲應以團體意志爲中心、個人不能任性妄爲、(七)出外比賽時、無論何時何地、如有特別事故發生、應即報告領隊或指導員、(八)在練習時期、球員之舟車費、由本會委員核定送還、(九)在練習時期、各球員須有刻苦勤勉之精神、其成績優良者、由本委員會檢閱後公佈之、

新會第五區舉行聯校運動會經過
男女團體冠軍爲明德小學所奪 打破第二次運會紀錄者廿四項

新會第五區各校、爲發展體育事業、振勵民族精神、準備作抗日實力起見、特於元月四五六七八一連五日假明德小學體育場、舉行聯校運動會、各種成績多有打破第二次縣運會紀錄者、茲特將各情誌之於後、一、大會職員、正會長陳維演、副會長周燮廷、高級評判顧問巫大觀、歐陽植、評判部主任陳以聰、球類評判主任賴隽駿、徑賽評判主任黃成立、田賽評判主任李松、糾察部主任棠下團局、國民大學附中江門分校童軍團、救護部主任江門紅十字會濟學醫社、二、會場佈置、會場設在明德小學體育場、會場門首高搭牌樓一座、入場左側設辦事處及獎品陳列室各一、場南北分搭參觀棚兩大座、場東高供布製大總理遺像、兩旁伸以黨國旗、另用大旗竿高豎大國旗一面、跑道環繞全場四週、球場及田賽場居中、布置井然、景象萬千、三、開會情形、元月四日上午七時參加各校紛紛到場、計有石頭坑美明德學校、沙富始基學校、棠下盛華學校、良溪期用學校、甘竹回思成學校、九時開會、先由始基學校行開旗禮、繼行開會禮、代會長陳月亭宣佈開會理由、高級評判顧問巫大觀演說、禮畢、由會長率全體職員運動員繞場一週、次由明德小學學生軍表演閱兵式、分列式、及各種軍事動作、表演畢、即行開始運動、一連五日、秩序井然、參觀者一時途爲之塞、男女團體冠軍錦標、均爲明德小學奪得、打破全縣第二次運動大會紀錄者、共有二十四項云、

永漢戲院即映

RICH! RECKLESS! LOVELY!
SHE THOUGHT SHE COULD
GET AWAY WITH ANYTHING!

派拉蒙出品
駙馬艷史女主角高路拔榮貴作品
立在時代前頭貢獻於摩登多情男女
交際花豪華生活之鳥瞰·摩登風流社交之大披露
玉籠鸚鵡
"Manslaughter"

南關聲片院 廿四日起映
嬌艷摩登女明星鐘歌羅福最新得意大傑作
特殊浪漫 絕頂頑艷
美面罪人
狂形嬌態令你魄動神搖清歌妙舞令你心迷意動
同場加映
世界網球大王鐵爾敦氏教授正手背手發球秘訣
[還有]去年男女冠軍明星領受電藝學院獎章盛典情形

先施公司續減價廿天
由國曆元月七日起

大新公司各貨大減價
一月六日起 再續二十天

追悼鄭國材君大會籌備處啓事
敬啓者河北省黨務整理委員鄭國材君爲黨努力積勞身故同人聞訊不勝悲悼爰定於本月廿四日下午一時假座文明路國立中山大學大禮堂開會追悼凡屬鄭君故舊屆時務請參加如蒙惠賜輓章花圈希先期交中大通訊處代收爲荷此啓